

TUŞBA

BELEDİYE BAŞKANLIĞI

2024

FAALİYET RAPORU



Mali Hizmetler Müdürlüğü

f t i y /tusbabeltr



MUSTAFA KEMAL ATATÜRK



RECEP TAYYİP ERDOĞAN
TÜRKİYE CUMHURBAŞKANI



HANIMAKKOS

TUŞBA BELEDİYE BAŞKANI

Başkan Sunuşu

5018 sayılı Kamu Mali Yönetimi ve kontrol kanunu, Türkiye’ de Kamu Yönetimi alanında gerçekleştirilen reformların en önemlilerinden birisidir. Yeni Kamu Mali Yönetim anlayışının başlıca enstrümanlarından olan stratejik plan, performans programı ve faaliyet raporları Belediyemizde gittikçe artan bir farkındalıkla benimsenmekte ve uygulanmaktadır.

Faaliyet raporu aracılığıyla Belediyemiz kamu kaynaklarının nasıl kullandığını, hizmet ve faaliyetlerine ilişkin performans sonuçlarını mali saydamlık ve hesap verilebilirliğinin gereği olarak bütün yönleriyle kamuoyuna açıklamaktadır.

Bu nedenle birçok köklü medeniyete ev sahipliği yapmış kadim kent Tuşba, Van’ımızın en değerli ilçelerinden bir tanesidir ve Bizler’ de bu değerli kente her yıl daha fazla değer katmak için, Tuşba’ya yakışır bir şekilde ilk günkü aşk ve şevkle çalışmaktayız ve çalışmaya devam ediyoruz. Bu süre zarfında stratejik planımızda belirlediğimiz hedeflerin bir çoğunu gerçekleştirmenin ve aynı zamanda 2024 yılı faaliyet raporunda belirlenen hedef ve göstergeleri gerçekleştirmenin haklı gururunu yaşıyoruz. Bu çalışmalar halkımıza hayırlı olsun.

Bu vesile ile yaptığımız çalışmalarda en önemli paydaşlarımız olan Tuşba halkına ve mesai arkadaşlarıma yürekten teşekkür ediyorum.

HANIMAKKOS

TUŞBA BELEDİYE BAŞKANI

3 KONUMLAR

● I- GENEL BİLGİLER

- A- Misyon ve Vizyon[2]
- B- Yetki, Görev ve Sorumluluklar
- 1-Belediye
- 2-Belediye Başkanı
- 3-Belediye Meclisi
- 4-Belediye Encümeni

● C- İdareye İlişkin Bilgiler

- 1- Fiziksel Yapı
- 2- Örgüt Yapısı
- 3- Bilgi ve Teknolojik Kaynaklar
- 4- İnsan Kaynakları
- 5- Sunulan Hizmetler
- 6- Yönetim ve İç Kontrol Sistemi
- D- Diğer Hususlar

II- AMAÇ ve HEDEFLER

- A- İdarenin Amaç ve Hedefleri
- B- Temel Politikalar ve Öncelikler
- C- Diğer Hususlar

III- FAALİYETLERE İLİŞKİN BİLGİ VE DEĞERLENDİRMELER

A- Mali Bilgiler

- 1- Bütçe Uygulama Sonuçları
- 2- Temel Mali Tablolara İlişkin Açıklamalar
- 3- Mali Denetim Sonuçları
- 4- Diğer Hususlar

B- Performans Bilgileri

- 1- Faaliyet ve Proje Bilgileri
- 2- Performans Sonuçları Tablosu

● 3- Performans Sonuçlarının Değerlendirilmesi

- 4- Performans Bilgi Sisteminin Değerlendirilmesi
- 5- Diğer Hususlar

IV- KURUMSAL KABİLİYET ve KAPASİTENİN DEĞERLENDİRİLMESİ

A- Üstünlükler

- B- Zayıflıklar
- C- Değerlendirme

V- ÖNERİ VE TEDBİRLER EKLER

I- GENEL BİLGİLER

A- MİSYON VE VİZYON

MİSYON

MİSYON



Doğal ve kültürel değerleri koruyan, adalet ve eşitliği ilke edinerek ilçe ve ilçe sakinlerinin yerel olarak ihtiyaçlarını karşılayan bir belediye olmak.



VİZYON

VİZYON

Doğal ve Kültürel zenginliğini koruyan, çevreye duyarlı modern bir kent oluşturmak.

B.YETKİ GÖREV VE SORUMLULUKLAR I.BELEDİYE

Belediyenin görev ve sorumlulukları

Madde 14- Belediye, mahallî müşterek nitelikte olmak şartıyla;

İmar; su ve kanalizasyon, ulaşım gibi kentsel alt yapı; coğrafi ve kent bilgi sistemleri; çevre ve çevre sağlığı, temizlik ve katı atık; zabıta, itfaiye, acil yardım, kurtarma ve ambulans; şehir içi trafik; defin ve mezarlıklar; ağaçlandırma, park ve yeşil alanlar; konut; kültür ve sanat, turizm ve tanıtım, gençlik ve spor; sosyal hizmet ve yardım, nikâh, meslek ve beceri kazandırma; ekonomi ve ticaretin geliştirilmesi hizmetlerini yapar veya yaptırır.

Büyükşehir belediyeleri ile nüfusu 100.000'in üzerindeki belediyeler; kadınlar ve çocuklar için konukevleri açmak zorundadır. Diğer belediyeler de mali durumları ve hizmet önceliklerini değerlendirerek kadınlar ve çocuklar için konukevleri açabilirler.

Devlete ait her derecedeki okul binalarının inşaatı ile bakım ve onarımını yapabilir veya yaptırabilir; her türlü araç, gereç ve malzeme ihtiyaçlarını karşılayabilir; sağlıkla ilgili her türlü tesisi açabilir ve işletebilir; mabetlerin yapımı, bakımı, onarımını yapabilir; kültür ve tabiat varlıkları ile tarihî dokunun ve kent tarihi bakımından önem taşıyan mekânların ve işlevlerinin korunmasını sağlayabilir; bu amaçla bakım ve onarımını yapabilir, korunması mümkün olmayanları aslına uygun olarak yeniden inşa edebilir.

Gerektiğinde, sporu teşvik etmek amacıyla gençlere spor malzemesi verir, amatör spor

kulüplerine aynı ve nakdî yardım yapar ve gerekli desteği sağlar; her türlü amatör spor karşılaşmaları düzenler; yurt içi ve yurt dışı müsabakalarda üstün başarı gösteren veya derece alan öğrencilere, sporculara, teknik yöneticilere ve antrenörlere belediye meclisi kararıyla ödül verebilir. Gıda bankacılığı yapabilir.

Belediyelerin birinci fıkranın (b) bendi uyarınca, sporu teşvik etmek amacıyla yapacakları nakdi yardım, bir önceki yıl genel bütçe vergi gelirlerinden belediyeleri için tahakkuk eden miktarın; büyükşehir belediyeleri için binde yedisini, diğer belediyeler için binde on ikisini geçemez.

Hizmetlerin yerine getirilmesinde öncelik sırası, belediyenin malî durumu ve hizmetin ivediliği dikkate alınarak belirlenir. Belediye hizmetleri, vatandaşlara en yakın yerlerde ve en uygun yöntemlerle sunulur. Hizmet sunumunda engelli, yaşlı, düşkün ve dar gelirliilerin durumuna uygun yöntemler uygulanır.

Belediyenin görev, sorumluluk ve yetki alanı belediye sınırlarını kapsar.

Belediye meclisinin kararı ile mücavir alanlara da belediye hizmetleri götürülebilir.

4562 sayılı Organize Sanayi Bölgeleri Kanunu hükümleri saklıdır. Sivil hava ulaşımına açık havaalanları ile bu havaalanları bünyesinde yer alan tüm tesisler bu Kanunun kapsamı dışındadır.

2.BELEDİYE BAŞKANI

Belediye Başkanının görev ve yetkileri şunlardır:

Belediye teşkilâtının en üst amiri olarak belediye teşkilâtını sevk ve idare etmek, belediyenin hak ve menfaatlerini korumak.

Belediyeyi stratejik plâna uygun olarak yönetmek, belediye idaresinin kurumsal stratejilerini oluşturmak, bu stratejilere uygun olarak bütçeyi, belediye faaliyetlerinin ve personelinin performans ölçütlerini hazırlamak ve uygulamak, izlemek ve değerlendirmek, bunlarla ilgili raporları meclise sunmak.

Belediyeyi Devlet dairelerinde ve törenlerde, davacı veya davalı olarak da yargı yerlerinde temsil etmek veya vekil tayin etmek.

Meclise ve encümene başkanlık etmek.

Belediyenin taşınır ve taşınmaz mallarını idare etmek.

Belediyenin gelir ve alacaklarını takip ve tahsil etmek.

Yetkili organların kararını almak şartıyla sözleşme yapmak.

Meclis ve encümen kararlarını uygulamak.

Bütçeyi uygulamak, bütçede meclis ve encümenin yetkisi dışındaki aktarmalara onay vermek.

Belediye personelini atamak.

Belediye ve bağlı kuruluşları ile işletmelerini denetlemek.

Şartsız bağışları kabul etmek.

Belde halkının huzur, esenlik, sağlık ve mutluluğu için gereken önlemleri almak.

Bütçede yoksul ve muhtaçlar için ayrılan ödeneği kullanmak, engellilere yönelik hizmetleri yürütmek ve engelliler merkezini oluşturmak. (I)

Temsil ve ağırlama giderleri için ayrılan ödeneği kullanmak.

Kanunlarla belediyeye verilen ve belediye meclisi veya belediye encümeni kararını gerektirmeyen görevleri yapmak ve yetkileri kullanmak.

B.YETKİ GÖREV VE SORUMLULUKLAR I.BELEDİYE

Belediye meclisinin görev ve yetkileri şunlardır:

Stratejik plân ile yatırım ve çalışma programlarını, belediye faaliyetlerinin ve personelinin performans ölçütlerini görüşmek ve kabul etmek.

Bütçe ve kesin hesabı kabul etmek, bütçede kurumsal kodlama yapılan birimler ile fonksiyonel sınıflandırmanın birinci düzeyleri arasında aktarma yapmak.

Belediyenin imar plânlarını görüşmek ve onaylamak, büyükşehir ve il belediyelerinde il çevre düzeni plânını kabul etmek. (Ek cümle: I/7/2006-5538/29 Md.) Belediye sınırları il sınırı olan Büyükşehir Belediyelerinde il çevre düzeni planı ilgili Büyükşehir Belediyeleri tarafından yapılır veya yaptırılır ve doğrudan Belediye Meclisi tarafından onaylanır.

Borçlanmaya karar vermek.

Taşınmaz mal alımına, satımına, takasına, tahsisine, tahsis şeklinin değiştirilmesine veya tahsisli bir taşınmazın kamu hizmetinde ihtiyaç duyulmaması hâlinde tahsisin kaldırılmasına; üç yıldan fazla kiralanmasına ve süresi otuz yılı geçmemek kaydıyla bunlar üzerinde sınırlı ayrı hak tesisine karar vermek.

Kanunlarda vergi, resim, harç ve katılma payı konusu yapılmayan ve ilgililerin isteğine bağlı hizmetler için uygulanacak ücret tarifelerini belirlemek.
Şartlı bağışları kabul etmek.

Vergi, resim ve harçlar dışında kalan ve miktarı beş bin TL'den fazla dava konusu olan belediye uyuşmazlıklarını sulh ile tasliye, kabul ve feragat karar vermek.

Bütçe içi işletme ile 6762 sayılı Türk Ticaret Kanunu'na tâbi ortaklıklar kurulmasına veya bu ortaklıklardan ayrılmaya, sermaye artışına ve gayrimenkul yatırım ortaklığı kurulmasına karar vermek.

Belediye adına imtiyaz verilmesine ve belediye yatırımlarının yap-işlet veya yap-işletdevret modeli ile yapılmasına; belediyeye ait şirket, işletme ve iştiraklerin özelleştirilmesine karar vermek.

Meclis başkanlık divanını ve encümen üyeleri ile ihtisas komisyonları üyelerini seçmek.

Norm kadro çerçevesinde belediyenin ve bağlı kuruluşlarının kadrolarının ihdas, iptal ve değiştirilmesine karar vermek.

Belediye tarafından çıkarılacak yönetmelikleri kabul etmek.Meydan, cadde, sokak, park, tesis ve benzerlerine ad vermek; mahalle kurulması, kaldırılması, birleştirilmesi, adlarıyla sınırlarının tespiti ve değiştirilmesine karar vermek; beldeyi tanıttıcı amblem, flama ve benzerlerini kabul etmek.

Diğer mahallî idarelerle birlik kurulmasına, kurulmuş birliklere katılmaya veya ayrılmaya karar vermek.

Yurt içindeki ve İçişleri Bakanlığının izniyle yurt dışındaki belediyeler ve mahallî idare birlikleriyle karşılıklı iş birliği yapılmasına; kardeş kent ilişkileri kurulmasına, ekonomik ve sosyal ilişkileri geliştirmek amacıyla kültür, sanat ve spor gibi alanlarda faaliyet ve projeler gerçekleştirilmesine; bu çerçevede arsa, bina ve benzeri tesisleri yapma, yaptırma, kiralama veya tahsis etmeye karar vermek.

Fahrî hemşerilik payesi ve beratı vermek.

Belediye başkanıyla encümen arasındaki anlaşmazlıkları karara bağlamak.

Mücadir alanlara belediye hizmetlerinin götürülmesine karar vermek.

İmar plânlarına uygun şekilde hazırlanmış belediye imar programlarını görüşerek kabul etmek.

2.BELEDİYE ENCÜMENİ

Encümenin görev ve yetkileri şunlardır:

Stratejik plân ve yıllık çalışma programı ile bütçe ve kesin hesabı inceleyip belediye meclisine görüş bildirmek.

Yıllık çalışma programına alınan işlerle ilgili kamulaştırma kararlarını almak ve uygulamak.

Öngörülmeven giderler ödeneğinin harcama yerlerini belirlemek.

Bütçede fonksiyonel sınıflandırmanın ikinci düzeyleri arasında aktarma yapmak.

Kanunlarda öngörülen cezaları vermek.

Vergi, resim ve harçlar dışında kalan dava konusu olan belediye uyuşmazlıklarının anlaşma ile tasfiyesine karar vermek.

Taşınmaz mal satımına, trampasına ve tahsisine ilişkin meclis kararlarını uygulamak; süresi üç yılı geçmemek üzere kiralanmasına karar vermek.

Umuma açık yerlerin açılış ve kapanış saatlerini belirlemek.

Diğer kanunlarda belediye encümenine verilen görevleri yerine getirmek



TEŞKİLAT ŞEMASI

BELEDİYE BAŞKANI

BELEDİYE
MECLİSİ

BELEDİYE
ENCÜMENİ

ÖZEL KALEM
MÜDÜRLÜĞÜ

HUKUK İŞLERİ
MÜDÜRLÜĞÜ

TEFTİŞ KURULU
MÜDÜRLÜĞÜ

BAŞKAN
YARDIMCISI

BAŞKAN
YARDIMCISI

YAZI İŞLERİ
MÜDÜRLÜĞÜ

PARK VE BAHÇELER
MÜDÜRLÜĞÜ

İMAR VE ŞEHİRCİLİK
MÜDÜRLÜĞÜ

YAPI KONTROL
MÜDÜRLÜĞÜ

MALİ HİZMETLER
MÜDÜRLÜĞÜ

İNSAN KAYNAKLARI
VE
EĞİTİM MÜDÜRLÜĞÜ

FEN İŞLERİ
MÜDÜRLÜĞÜ

MAKİNA İKMAL
MÜDÜRLÜĞÜ

EMLAK VE İSTİMLAK
MÜDÜRLÜĞÜ

DESTEK HİZMETLERİ
MÜDÜRLÜĞÜ

MUHTARLIK İŞLERİ
MÜDÜRLÜĞÜ

BİLGİ İŞLEM
MÜDÜRLÜĞÜ

BASIN YAYIN VE
HALKLA İLİŞKİLER
MÜDÜRLÜĞÜ

ÇEVRE KORUMA VE
KONTROL
MÜDÜRLÜĞÜ

PLAN VE PROJE
MÜDÜRLÜĞÜ

ÖZEL KALEM
MÜDÜRLÜĞÜ

KÜLTÜR VE SOSYAL
İŞLER MÜDÜRLÜĞÜ

İKLİM DEĞİŞİKLİĞİ
VE SIFIR ATIK
MÜDÜRLÜĞÜ

ZABITA
MÜDÜRLÜĞÜ

HUKUK İŞLERİ
MÜDÜRLÜĞÜ

İŞLETME VE
İSTİRAKLER
MÜDÜRLÜĞÜ

AFET İŞLERİ
MÜDÜRLÜĞÜ

KADIN VE AİLE
HİZMETLERİ
MÜDÜRLÜĞÜ

Faaliyet
2024

Belediyemizde ; **87 Memur, 23 sözleşmeli personel, 21 kadrolu işçi, 301 şirket personeli** olmak üzere toplam **432** personel görev yapmaktadır.

Belediyemizde görev yapan personelin ünvanlara göre dağılımı aşağıdaki grafikte gösterilmiştir.

CİNSİYETE GÖRE PERSONEL DAĞILIMI										
	MEMUR		KADROLU İŞÇİ		SÖZLEŞMELİ PERSONEL		TUŞBA KENT A.Ş		GEÇİCİ İŞÇİ	
	KADIN	ERKEK	KADIN	ERKEK	KADIN	ERKEK	KADIN	ERKEK	KADIN	ERKEK
TOPLAM	11	76	2	19	12	11	24	277	-	-
KADIN	49				TOPLAM PERSONEL SAYISI				432	
ERKEK	383									

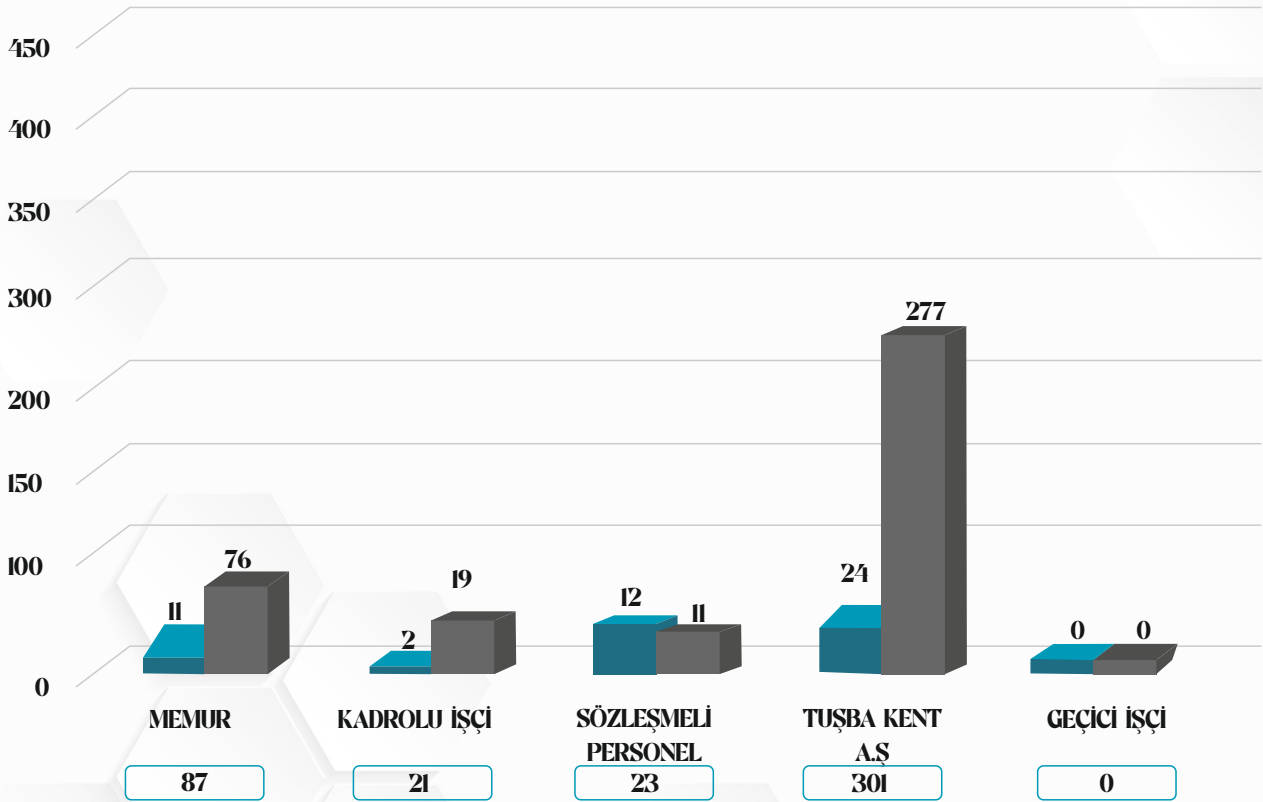

MAKİNE PARK LİSTESİ

SIRA NO	BELEDİYE NO	PLAKASI	CİNSİ	MARKASI	MODELİ
1	11-0001	65 EU 684	Binek Oto	Ford	Focus Mca
2	10-0701	65 EB 183	Ç.Ş.M. Pick-up	Nissan	Navara
3	01-0702	65 AP 718	Ç.Ş.M. Pick-up	Toyota	HILUX
4	09-0703	65 KA 149	Ç.Ş.M. Pick-up	Ford	Ranger
5	11-1001	65 NY 712	DamKam.	Mercedes	3340 K
6	11-1002	65 NY 716	DamKam.	Mercedes	3340 K
7	10-1003	65 ED 578	DamKam.	Mercedes	3340 K
8	15-1012	65 AP 728	DamKam.	Ford	Cargo
9	10-1004	65 NT 006	DamKam.	Ford	Cargo
10	10-1005	65 NT 007	DamKam.	Ford	Cargo
11	04-1006	65 EH 180	DamKam.	Mercedes	303I K
12	00-1008	65 AH 399	DamKam.	Mercedes	303I K
13	00-1009	65 AH 406	DamKam.	Mercedes	303I K
14	97-1010	65 EL 552	DamKam.	Fatih	170/25
15	91-1011	65 EF 818	DamKam.	Fatih	162/25
16	15-1101	65 AB 332	Kamyonet	Isuzu	NPR 8
17	14-1301	65 KA 582	Vidañjör	Ford	2526
18	01-1501	65 AP 639	Çek. Treyler	Man	T 48
19	14-1801	65 KC 451	Çöp kamyonu	Ford	1826.
20	19-1905	65 AAL 688	Su Tankı	Ford	712.1906
21	16-1904	65 KB 213	Su Tankı	Ford	2532DC
22	16-1903	65 NC 540	Su Tankı	Ford	2533DC
23	15-1902	65 NV 190	Su Tankı	Ford	2526
24	96-1901	65 AE 069	Su Tankı	Fatih	110-08
25	15-5201	65 EU 501	Asf.Tam.Arc.	Fordr	2526D
26	11-2301.	65 EC 745	Yol Süp.Aracı	Mercedes	1824K36

MAKİNE PARK LİSTESİ

27	17-2301.	65 AP 280	Yol Süp.Aracı	Ford	1833 DC
28	11-2101.		Yapım Greyderi	Caterpillar	120M
29	10-2102.		Yapım Greyderi	Komatsu	GD555-5
30	00-2103		Yapım Greyderi	Mitsubishi	MG-530
31	00-2104		Yapım Greyderi	Mitsubishi	MG-530
32	86-2105		Yapım Greyderi	Mitsubishi	MG-500
33	07-2501.		Dozer	Caterpillar	D7R11
34	86-2502.		Dozer	Caterpillar	D7G65V
35	01-2801	65 AU 076	Traktör	Başak	2073SH
36	01-2802.	65 AU 080	Traktör	Başak	2073SH
37	07-3101.		Las.Tek.Yük.	Hitachi	ZW-220
38	00-3102.		Las.Tek.Yük.	Komatsu	WA-320-3
39	10-4001.		Pal.Excavatör	Caterpillar	329 DL
40	11-4201.		Kanal Kazıcı	Hidromek	HMK 102S
41	10-4202.		Kanal Kazıcı	Hidromek	HMK 102S
42	10-4203.		Kanal Kazıcı	Hidromek	HMK 102S
43	98-4204.		Kanal Kazıcı	Fiat Hitchi	FB-100
44	98-4205.		Kanal Kazıcı	Hidromek	HMK101B
45	19-4206.		Kanal Kazıcı	MST	M644T
46	01-8001.	65 AS 868	Semi Treyler	Nur-Ak	Low-Bed
47	18-8101	65 NZ 236	Mobil Sah.	Fruehauf	IFFBVA
48	17-8901		Silindir	DYNAPAC	1200CC
49	15-8801		Silindir	DYNAPAC	2500D
50	20-2303	65 AAT 864	Yol Süp.Aracı	Ford	1833
51	20-1802	65 AAZ 644	Çöp kamyonu	Ford	1833

3-BİLGİ VE TEKNOLOJİK KAYNAKLAR

BİRİM	MASALİSTÜ BİLGİSAYAR	DİZİSTÜ BİLGİSAYAR	YAZICI	FOTOKOPİ	FAX MAKİNASI	TELEFON	PROJEKSİYON	GÜÇ KAYNAĞI	DİĞER
ÖZEL KALEM MÜDÜRLÜĞÜ	4	2	3	-	1	4	-	-	-
HUKUK İŞLERİ MÜDÜRLÜĞÜ	2	1	2	-	-	3	-	-	-
İNSAN KAYNAKLARI VE EĞİTİM MÜDÜRLÜĞÜ	8	-	5	1	-	4	-	-	-
ZABITA MÜDÜRLÜĞÜ	9	3	5	1	-	10	-	-	-
MUHTARLIK İŞLERİ MÜDÜRLÜĞÜ	3	2	5	-	-	2	-	-	-
DESTEK HİZMETLERİ MÜDÜRLÜĞÜ	9	2	6	1	-	10	-	-	-
MALİ HİZMETLER MÜDÜRLÜĞÜ	12	1	13	1	-	8	-	-	-
EMLAK VE İSTİMLAK MÜDÜRLÜĞÜ	5	-	3	1	-	5	-	-	-
ÇEVRE KORUMA VE KONTROL MÜDÜRLÜĞÜ	3	2	1	1	-	5	-	-	-
YAZI İŞLERİ MÜDÜRLÜĞÜ	4	-	4	1	-	3	-	-	-
İMAR VE ŞEHİRCİLİ MÜDÜRLÜĞÜ	16	1	8	2	-	11	-	-	-
BASIN YAYIN VE HALKLA İLİŞKİLER MÜDÜRLÜĞÜ	10	1	2	1	-	8	-	-	-
FEN İŞLERİ MÜDÜRLÜĞÜ	16	1	1	2	-	12	-	-	-
PARK VE BAHÇELER MÜDÜRLÜĞÜ	6	-	1	1	-	4	-	-	-
KÜLTÜR VE SOSYAL İŞLER MÜDÜRLÜĞÜ	11	-	10	1	-	7	-	-	-
YAPI KONTROL MÜDÜRLÜĞÜ	8	-	2	1	-	4	-	-	-
İKLİM DEĞİŞİKLİĞİ VE SIFIR ATIK MÜDÜRLÜĞÜ	1	-	1	-	-	1	-	-	-
KADIN VE AİLE HİZMETLERİ MÜDÜRLÜĞÜ	3	-	-	-	-	2	-	-	-
MAKİNE İKMAL MÜDÜRLÜĞÜ	-	1	1	-	-	1	-	-	-
BİLGİ İŞLEM MÜDÜRLÜĞÜ	2	4	2	1	-	4	2	-	-
AFET İŞLERİ MÜDÜRLÜĞÜ	2	-	1	-	-	1	-	-	-
	134	21	76	16	1	109	2	-	-

PAKET PROGRAMLAR

SIRA NO	PROGRAM ADI
1	HAKEDİŞ VE YAKLAŞIK MALİYET PROGRAMI (AMP)
2	TELSİZ
3	ARAÇ TAKİP SİSTEMİ
4	PKKS (PERSONEL DEVAM KONTROL SİSTEMİ)
5	AKOS (AKILLI KENT OTOMASYON SİSTEMİ)
6	E- İMAR

TUŞBA BELEDİYESİ TAŞINMAZ BİLGİLERİ

SIRA NO	NİTELİK	İL	İLÇE	MAHALLE	YÜZÖLÇÜM	ADA	PARSEL	BAĞIMSIZ BÖLÜM NO
1	TARLA	VAN	TUŞBA	ALAKÖY	58.17	0	2298	
2	TARLA	VAN	TUŞBA	ALAKÖY	12438.16	0	2296	
3	ARSA	VAN	TUŞBA	AGAĞI MAH	140.51	1327	234	
4	ARSA	VAN	TUŞBA	AGAĞI MAH	561.56	14	5	
5	ARSA	VAN	TUŞBA	AGAĞI MAH	36.90	14	6	
6	ARSA	VAN	TUŞBA	AGAĞI MAH	5026.02	4161	3	
7	ARSA	VAN	TUŞBA	AGAĞI MAH	27059.94	4161	4	
8	ARSA	VAN	TUŞBA	AGAĞI MAH	1245.53	4161	5	
9	ARSA	VAN	TUŞBA	AGAĞI MAH	39941.29	4161	6	İDARİ BİNA
10	ARSA	VAN	TUŞBA	AGAĞI MAH	5000.89	4161	7	MEM.TAHSİS
11	ARSA	VAN	TUŞBA	AGAĞI MAH	20708.60	4161	8	
12	ARSA	VAN	TUŞBA	AGAĞI MAH	235.72	1747	11	
13	ARSA	VAN	TUŞBA	AGAĞI MAH	76.00	956	82	
14	ARSA	VAN	TUŞBA	AGAĞI MAH	118.00	1248	89	
15	ARSA	VAN	TUŞBA	AGAĞI MAH	390.01	954	27	
16	ARSA	VAN	TUŞBA	AGAĞI MAH	233.19	930	65	
17	ARSA	VAN	TUŞBA	AGAĞI MAH	99.96	930	66	
18	ARSA	VAN	TUŞBA	AGAĞI MAH	426.87	930	67	
19	ARSA	VAN	TUŞBA	AGAĞI MAH	86.72	930	68	
20	ARSA	VAN	TUŞBA	AGAĞI MAH	946.38	1137	133	
21	ARSA	VAN	TUŞBA	ALTINTEPE	259.58	501	119	
22	ARSA	VAN	TUŞBA	ALTINTEPE	1125.67	501	120	
23	ARSA	VAN	TUŞBA	ALTINTEPE	1880.47	501	121	
24	ARSA	VAN	TUŞBA	ALTINTEPE	189.30	698	80	
25	ARSA VE EV	VAN	TUŞBA	AŞIT	466.00	0	483	
26	TARLA	VAN	TUŞBA	ARISU	8237.51	117	17	
27	TARLA	VAN	TUŞBA	ARISU	942.38	117	16	
28	TARLA	VAN	TUŞBA	ARISU	4871.38	117	15	
29	TARLA	VAN	TUŞBA	ARISU	1519.96	117	14	
30	TARLA	VAN	TUŞBA	ARISU	5119.62	117	18	
31	TARLA	VAN	TUŞBA	ARISU	25551.58	117	20	
32	TARLA	VAN	TUŞBA	ARISU	9317.66	117	19	
33	TARLA	VAN	TUŞBA	ARISU	3592.55	117	11	
34	TARLA	VAN	TUŞBA	ARISU	22268.66	117	26	
35	TARLA	VAN	TUŞBA	ARISU	37772.39	117	31	
36	TARLA	VAN	TUŞBA	ARISU	2314.70	117	29	
37	TARLA	VAN	TUŞBA	ARISU	11006.42	117	32	
38	YOL	VAN	TUŞBA	AKKÖPRÜ	435.31	22	257	
39	YOL	VAN	TUŞBA	AKKÖPRÜ	275.06	22	260	
40	YOL	VAN	TUŞBA	AKKÖPRÜ	27.82	1268	19	
41	YOL	VAN	TUŞBA	AKKÖPRÜ	187.09	1269	17	
42	ARSA	VAN	TUŞBA	AKKÖPRÜ	142.06	2049	15	
43	ARSA	VAN	TUŞBA	AKÇIFT	952.00	102	3	
44	KARGİR EV	VAN	TUŞBA	AKÇIFT	174.00	102	5	
45	TARLA	VAN	TUŞBA	AKÇIFT	9300.00	105	3	
46	TARLA	VAN	TUŞBA	AKÇIFT	5482.00	108	3	
47	TARLA	VAN	TUŞBA	AKÇIFT	6000.00	115	14	
48	ARSA	VAN	TUŞBA	AĞARTI	1116.37	107	87	
49	ARSA	VAN	TUŞBA	AĞARTI	341.57	119	4	
50	BAHÇE	VAN	TUŞBA	AĞARTI	20096.41	102	398	

TUŞBA BELEDİYESİ TAŞINMAZ BİLGİLERİ

SIRA NO	NİTELİK	İL	İLÇE	MAHALLE	YÜZÖLÇÜM	ADA	PARSEL	BAĞIMSIZ BÖLÜM NO
51	ÇAYIR	VAN	TUŞBA	AĞARTI	4185.31	122	30	
52	TARLA	VAN	TUŞBA	AĞARTI	10800.00	102	235	
53	TARLA	VAN	TUŞBA	AĞARTI	6054.72	102	326	
54	TARLA	VAN	TUŞBA	AĞARTI	4560.21	102	400	
55	TARLA	VAN	TUŞBA	AĞARTI	6698.68	102	401	
56	TARLA	VAN	TUŞBA	AĞARTI	6636.82	107	106	
57	TARLA	VAN	TUŞBA	AĞARTI	4248.43	107	75	
58	TARLA	VAN	TUŞBA	AĞARTI	2239.71	107	278	
59	ARSA LI KERPIÇ EV	VAN	TUŞBA	ADIGÜZEL	227.10	0	745	
60	KANAL	VAN	TUŞBA	BARDAKÇI	672.41	0	658	
61	KANAL	VAN	TUŞBA	BARDAKÇI	770.57	0	659	
62	KANAL	VAN	TUŞBA	BARDAKÇI	575.66	0	1475	
63	ARSA	VAN	TUŞBA	BARDAKÇI	694.09	106	8	
64	ARSA	VAN	TUŞBA	BARDAKÇI	631.39	108	3	
65	ARSA	VAN	TUŞBA	BARDAKÇI	985.91	108	4	
66	ARSA	VAN	TUŞBA	BARDAKÇI	741.65	108	5	
67	ARSA	VAN	TUŞBA	BARDAKÇI	566.68	108	9	
68	ARSA	VAN	TUŞBA	BARDAKÇI	1387.57	109	2	
69	Arsa	VAN	TUŞBA	BARDAKÇI	417.72	128	26	
70	ARSA	VAN	TUŞBA	BARDAKÇI	116189.00	139	9	
71	ARSA	VAN	TUŞBA	BARDAKÇI	1669.91	0	2179	
72	Arsa	VAN	TUŞBA	BEYÜZÜMÜ	522.59	0	1801	
73	TARLA	VAN	TUŞBA	BAĞDAŞAN	7900.00	0	9	
74	KARGİR EV	VAN	TUŞBA	BAĞDAŞAN	1060.00	0	228	
75	ARSA	VAN	TUŞBA	ÇİTÖREN	401.70	117	3	
76	KANAL	VAN	TUŞBA	ÇİTÖREN	2631.27	101	180	
77	TARLA	VAN	TUŞBA	ÇİTÖREN	16334.91	101	181	
78	KANAL	VAN	TUŞBA	ÇİTÖREN	2131.27	101	172	
79	KANAL	VAN	TUŞBA	ÇİTÖREN	2019.42	101	201	
80	TARLA	VAN	TUŞBA	ÇİTÖREN	25382.36	101	203	
81	TARLA	VAN	TUŞBA	ÇİTÖREN	25211.70	101	179	
82	KANAL	VAN	TUŞBA	ÇİTÖREN	2299.18	101	7	
83	KANAL	VAN	TUŞBA	ÇİTÖREN	2316.22	101	10	
84	ARSA	VAN	TUŞBA	ÇİTÖREN	27150.68	101	236	
85	TARLA	VAN	TUŞBA	ÇOLPAN	8900.00	0	1	
86	KERPIÇ EV	VAN	TUŞBA	ÇOLPAN	40.00	0	377	
87	KERPIÇ EV	VAN	TUŞBA	ÇOLPAN	52.00	0	379	
88	ARSA	VAN	TUŞBA	ÇOLPAN	140.00	0	385	
89	ARSA	VAN	TUŞBA	ÇOLPAN	184.00	0	397	
90	ARSA	VAN	TUŞBA	DAĞÖNÜ	450.15	128	4	
91	ARSA	VAN	TUŞBA	DAĞÖNÜ	165.43	101	254	
92	HARMAN YERİ	VAN	TUŞBA	DEREBEY	9850.00	107	1	
93	KERPIÇ EV	VAN	TUŞBA	DEREBEY	100.00	128	5	
94	ÇİMEN	VAN	TUŞBA	DİBEKDÜZÜ	10102.34	106	28	
95	KÖY ODASI	VAN	TUŞBA	DİBEKDÜZÜ	593.44	106	175	
96	KERPIÇ EV	VAN	TUŞBA	DİBEKDÜZÜ	176.97	107	3	
97	ARSA	VAN	TUŞBA	DİBEKDÜZÜ	638.56	106	161	
98	KIRIÇ	VAN	TUŞBA	DİLİMLİ	3500.00	0	362	
99	EV VE SULU TARLA	VAN	TUŞBA	DİLİMLİ	3000.00	0	475	
100	KARGİR EV ARSASI	VAN	TUŞBA	ESENPINAR	336.00	0	201	

TUŞBA BELEDİYESİ TAŞINMAZ BİLGİLERİ

SIRA NO	NİTELİK	İL	İLÇE	MAHALLE	YÜZÖLÇÜM	ADA	PARSEL	BAĞIMSIZ BÖLÜM NO
101	KARGİR EV VE ARSASI	VAN	TUŞBA	ESENPINAR	336.00	0	201	
102	ARSA	VAN	TUŞBA	GEDİKBULAK MAH.	304.00	0	813	
103	ZİYARET	VAN	TUŞBA	GÖLLÜ	72.00	0	540	
104	AVLULU KERPIÇ EVLER	VAN	TUŞBA	HALKALI	194.00	0	979	
105	PARK	VAN	TUŞBA	KALECİK	157.35	2685	9	
106	PARK	VAN	TUŞBA	KALECİK	432.08	2685	10	
107	PARK	VAN	TUŞBA	KALECİK	2014.82	2685	11	
108	YOL	VAN	TUŞBA	KALECİK	15321.20	2685	12	
109	YOL	VAN	TUŞBA	KALECİK	3599.35	0	2758	
110	PARK	VAN	TUŞBA	KALECİK	433.70	0	2759	
111	ARSA	VAN	TUŞBA	KALECİK	65.96	0	2885	
112	ARSA	VAN	TUŞBA	KALECİK	104.85	2401	17	
113	TARLA	VAN	TUŞBA	KOLSATAN	6300.00	0	103	
114	TARLA	VAN	TUŞBA	KOLSATAN	5000.00	0	105	
115	ÇAYIR	VAN	TUŞBA	KOLSATAN	17200.00	0	51	
116	ÇAYIR	VAN	TUŞBA	KOLSATAN	14300.00	0	52	
117	ÇAYIR	VAN	TUŞBA	KOLSATAN	7400.00	0	53	
118	BAHÇE	VAN	TUŞBA	KASIMOĞLU	294.00	0	825	
119	ARSALI KERPIÇ EV	VAN	TUŞBA	KASIMOĞLU	228.00	0	961	
120	BAHÇELİ KERPIÇ EV	VAN	TUŞBA	KASIMOĞLU	1384.00	0	982	
121	ÇİMEN	VAN	TUŞBA	KASIMOĞLU	17664.90	0	1727	
122	KANAL	VAN	TUŞBA	KASIMOĞLU	135.10	0	1728	
123	ÇİMEN	VAN	TUŞBA	KASIMOĞLU	33500.00	0	756	
124	ÇAYIR	VAN	TUŞBA	KASIMOĞLU	68300.00	0	784	
125	TARLA	VAN	TUŞBA	KASIMOĞLU	7550.00	0	18	
126	TARLA	VAN	TUŞBA	KASIMOĞLU	1850.00	0	363	
127	TARLA	VAN	TUŞBA	KASIMOĞLU	8600.00	0	793	
128	KANAL	VAN	TUŞBA	KASIMOĞLU	662.94	0	1720	
129	ÇİMEN	VAN	TUŞBA	KASIMOĞLU	1635.89	0	1721	
130	TARLA	VAN	TUŞBA	KASIMOĞLU	6550.00	0	44	
131	TARLA	VAN	TUŞBA	KASIMOĞLU	11800.00	0	93	
132	KARGİR EV ARSASI	VAN	TUŞBA	KOZLUCA	582.00	0	728	
133	BAHÇE	VAN	TUŞBA	KOZLUCA	864.00	0	769	
134	BAHÇE	VAN	TUŞBA	KOZLUCA	2400.00	0	811	
135	TARLA	VAN	TUŞBA	KOZLUCA	5200.00	0	880	
136	SULU TARLA	VAN	TUŞBA	KUMLUCA	4200.00	0	9	
137	SULU TARLA	VAN	TUŞBA	KUMLUCA	4200.00	0	18	
138	YOL	VAN	TUŞBA	İSKELE	25.00	654	22	
139	KARGİR 7 EV VE TARLA	VAN	TUŞBA	İSKELE	37530.00	668	2	
140	ARSA	VAN	TUŞBA	İSKELE	858.32	693	267	
141	ARSA	VAN	TUŞBA	İSKELE	1319.01	693	268	
142	ARSA	VAN	TUŞBA	İSKELE	352.02	693	269	
143	ARSA	VAN	TUŞBA	İSKELE	415.45	4064	9	
144	ARSA	VAN	TUŞBA	İSKELE	337.05	693	270	
145	ARSA	VAN	TUŞBA	İSKELE	632.61	504	13	
146	ARSA	VAN	TUŞBA	İSTASYON	210.59	1147	13	
147	ARSA	VAN	TUŞBA	İSTASYON	1256.89	472	71	
148	ARSA	VAN	TUŞBA	İSTASYON	452.73	1817	8	
149	ARSA	VAN	TUŞBA	İSTASYON	591.49	1818	130	
150	TARLA	VAN	TUŞBA	MOLLAKASIM	7500.00	0	37	

TUŞBA BELEDİYESİ TAŞINMAZ BİLGİLERİ

SIRA NO	NİTELİK	İL	İLÇE	MAHALLE	YÜZÖLÇÜM	ADA	PARSEL	BAĞIMSIZ BÖLÜM NO
151	ARSA	VAN	TUŞBA	MOLLAKASIM	488.00	0	1067	
152	BAHÇE	VAN	TUŞBA	MOLLAKASIM	1516.00	0	1080	
153	BAĞ	VAN	TUŞBA	MOLLAKASIM	3072.00	0	110	
154	EV VE ARSA	VAN	TUŞBA	MOLLAKASIM	15400.00	0	36	
155	TARLA	VAN	TUŞBA	MOLLAKASIM	31900.00	0	47	
156	ARSA	VAN	İPEKYOLU	SELİMBEY	76.55	124	149	
157	PARK	VAN	TUŞBA	ŞEMSİBEY	160.02	720	890	
158	YOL	VAN	TUŞBA	ŞEMSİBEY	397.11	720	891	
159	Arsa	VAN	TUŞBA	ŞEMSİBEY	150.38	717	139	
160	YOL	VAN	TUŞBA	ŞEMSİBEY	1262.17	720	1031	
161	PARK	VAN	TUŞBA	ŞEMSİBEY	1018.98	720	1033	
162	PARK	VAN	TUŞBA	ŞEMSİBEY	606.28	720	1032	
163	DEĞİRMEN ARSASI	VAN	TUŞBA	OCAKLI	660.00	0	303	
164	DEĞİRMEN ARSASI	VAN	TUŞBA	OCAKLI	320.00	0	304	
165	KANAL	VAN	TUŞBA	TEVEKLİ	97.65	104	14	
166	TARLA	VAN	TUŞBA	TEVEKLİ	12957.49	101	19	
167	ARSALI EV VE ARSA	VAN	TUŞBA	YUMRUTEPE MAH.	395.00	0	680	
168	ARSA	VAN	TUŞBA	YUMRUTEPE	610.00	0	704	
169	KANAL	VAN	TUŞBA	YUMRUTEPE	0.86	0	1596	
170	ARSA	VAN	TUŞBA	YAYLIYAKA	1800.00	0	518	
171	ARSA	VAN	TUŞBA	YAYLIYAKA	2892.26	105	1	
172	ARSA	VAN	TUŞBA	YAYLIYAKA	3507.54	106	3	
173	KERPİÇ EV VE ARSASI	VAN	TUŞBA	YAYLIYAKA	310.45	107	4	
174	ARSA	VAN	TUŞBA	YAYLIYAKA	49634.34	107	16	
175	ARSA	VAN	TUŞBA	YAYLIYAKA	2083.74	108	67	
176	ARSA	VAN	TUŞBA	YAYLIYAKA	9420.39	108	78	
177	YOL	VAN	TUŞBA	SEYRANTEPE	107.69	0	1037	
178	PARK	VAN	TUŞBA	SEYRANTEPE	277.34	0	1039	
179	PARK	VAN	TUŞBA	SEYRANTEPE	1318.34	0	1040	
180	ARSA	VAN	TUŞBA	OTLUCA	3600.00	0	521	
181	TARLA	VAN	TUŞBA	ÖZYURT MAH.	12750.00	0	5	
182	TARLA	VAN	TUŞBA	ÖZYURT	10000.00	0	88	
183	KERPİÇ EV	VAN	TUŞBA	ÖZYURT	84.00	0	250	
184	KERPİÇ EV VE ARSASI	VAN	TUŞBA	TOPAKTAŞ	475.00	124	30	
185	KANAL	VAN	TUŞBA	TOPAKTAŞ	19218	105	49	
186	ARSALI KERPIÇ VE AHIR	VAN	TUŞBA	YEŞİLSU	1088.00	0	1020	

DIĞER KURUMLARDAN BELEDİYEMİZE TAHSİS EDİLEN TAŞINMAZLAR

SIRA NO	TAHSİS EDEN KURUM	TAŞINMAZIN ADRESİ	M2	CİNSİ	TAHSİS AMACI	ADA PARSEL	TAHSİS TARİHİ	TAHSİS SÜRESİ
1	VAN BÜYÜKŞEHİR BELEDİYESİ	İSKELE MAHALLESİ	30	ARSA	HALK EKMEK BÜFESİ	676/24	04.03.2019	SÜRESİZ
2	VAN BÜYÜKŞEHİR BELEDİYESİ	BARDAKÇI MAHALLESİ	7865	ARSA	DOĞAL YAŞAM PARKI	139/9	16.01.2019	20 YIL
3	VAN YÜZÜNCÜ YIL ÜNİVERSİTESİ	ŞEMSİBEY MAHALLESİ	7.050	ARSA	MESUT ÖZİL N.F. SAHAISI	711/28-29	15.06.2017	SÜRESİZ
4	VAN YÜZÜNCÜ YIL ÜNİVERSİTESİ	ŞEMSİBEY MAHALLESİ	4136	ARSA	TABİAT PARKI	139/9	17.10.2019	2 YIL ÖN TAHSİS
5	MİLLİ EMLAK MÜDÜRLÜĞÜ	KALECİK MAHALLESİ	6308	ARSA	SOSYAL TESİS ALANI	4150/1	04.04.2018	SÜRESİZ
6	VAN YÜZÜNCÜ YIL ÜNİVERSİTESİ	ŞEMSİBEY MAHALLESİ	15 HEKTAR	ARSA	MİLLET BAHÇESİ	711-22/31	15.06.2017	SÜRESİZ
7	VAN YÜZÜNCÜ YIL ÜNİVERSİTESİ	ŞEMSİBEY MAHALLESİ	0	ARSA	ENGELSİZ DOĞAL YAŞAM ALANI	711/12-35	15.11.2019	SÜRESİZ
8	VAN ORMAN İŞLETME MÜD.		15 HEKTAR		B TİPİ MESİRE ALANI		27.08.2017	29 YIL
9	VAN ORMAN İŞLETME MÜD.		11,97 HEKTAR		D TİPİ MESİRE ALANI		27.08.2017	29 YIL
10	MİLLİ EMLAK MÜDÜRLÜĞÜ	KALECİK MAHALLESİ	10.000		VAN EVLERİ TAŞ KAFETERYA	0 ADA 2934 PARSEL		SÜRESİZ
11	MİLLİ EMLAK MÜDÜRLÜĞÜ		4.766 M2	3 KATLI BİNA	ENGELSİZ YAŞAM ALANI	0 ADA 1751-1756 PARSEL	30.05.2018	SÜRESİZ
12	MİLLİ EMLAK MÜDÜRLÜĞÜ		6317		AİLE TOPLUM MERKEZİ	4150/1	13.12.2019	SÜRESİZ
13	T.C.DD	İSKELE MAHALLESİ	19000		KAFETERYA	648/4	21.03.2019	30 YIL

DIĞER KURUMLARDAN BELEDİYEMİZE TAHSİS EDİLEN TAŞINMAZLAR

SIRA NO	TAŞINMAZIN ADRESİ	M2	ADA PARSEL	CİNSİ	TAHSİS TARİHİ	MECLİS ENCÜMEN KARARI	TAHSİS SÜRESİ
1	ABDURRAHMAN GAZİ MAHALLESİ İL MİLLİ EĞİTİM MÜDÜRLÜĞÜNE	5.000,89	4161/7	ARSA	24.11.2021		KULLANIM SÜRESİ DEVAMINCA
2	KALECİK MAHALLESİ İL MİLLİ EĞİTİM MÜDÜRLÜĞÜNE	4.766,35	1751,1752 1753,1754 1755 VE 1756 NOLU PARSELLER	BİNA	30.08.2018	AİLE DESTEK MERKEZİ	KULLANIM SÜRESİ DEVAMINCA

BELEDİYEMİZE AIT KIRAYA VERİLEN TAŞINMAZLAR

SIRA NO	İŞİN ADI	SÖZLEŞME TARİHİ	ADRESİ	YILLIK KİRA BEDELİ
1	VAN EVLERİ TAŞ KONAK	04.02.2019	KALECİK MAHALLESİ	89.639,76
2	FİLOGRAFİ ATÖLYESİ	04.02.2019	KALECİK MAHALLESİ	9.850,44
3	YÖRESEL VAN EL SANATLARI ATÖLYESİ	04.02.2019	KALECİK MAHALLESİ	9.850,44
4	YÖRESEL VAN ÜRÜNLERİ ATÖLYESİ	04.02.2019	KALECİK MAHALLESİ	9.850,44
5	VAN HEDİYELİK EŞYA ATÖLYESİ	04.02.2019	KALECİK MAHALLESİ	9.850,44
6	15 TEMMUZ ŞEHİTLER PARKI KAFE-WC-DÜĞÜN SALONU	27.04.2022	İSKELE MAHALLESİ	444.000,00
7	ERKEK KUAFÖRÜ	03.03.2022	HİZMET BİNASI	4.800,00
8	ÇAY OCAĞI	03.03.2022	HİZMET BİNASI	6.600,00
9	KAFETERYA İŞLETMESİ	26.08.2022	HİZMET BİNASI	18.000,00
10	BEDESTEN ERKEK KUAFÖRÜ	24.01.2024	İSTASYON MAHALLESİ	24.000,00
11	KIRTASIYE	22.01.2024	İSTASYON MAHALLESİ	36.000,00
12	KADIN DİKİM EVİ	23.01.2024	İSTASYON MAHALLESİ	24.000,00
13	TARIM KREDİ KOOPERATİF MARKET	01.01.2024	İSTASYON MAHALLESİ	156.000,00

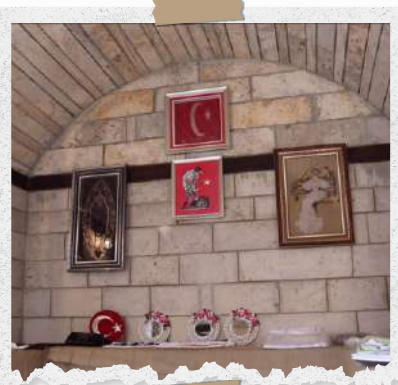

5.SUNULAN HİZMETLER

- 1) İmar ve kentsel alt yapı hizmetleri
- 2) Coğrafi ve kent bilgi sistemleri hizmetleri
- 3) Çevre ve çevre sağlığı, temizlik ve katı atık hizmetleri
- 4) Zabıta hizmetleri
- 5) Ağaçlandırma, park ve yeşil alanlar hizmetleri
- 6) Kültür ve sanat, turizm ve tanıtım, gençlik ve spor hizmetleri
- 7) Sosyal hizmet ve yardım hizmetleri
- 8) Nikah hizmetleri
- 9) Meslek ve beceri kazandırma hizmetleri
- 10) Ekonomi ve ticaretin geliştirilmesi hizmetlerini
- 11) Devlete ait her derecedeki okul binalarının inşaatı ile bakım ve onarımını hizmetleri
- 12) Sağlıkla ilgili hizmetler
- 13) Mabetlerin yapımı, bakımı, onarımını hizmetleri
- 14) Kültür ve tabiat varlıkları ile tarihî dokunun ve kent tarihi bakımından önem taşıyan mekânların ve işlevlerinin korunması, bakım ve onarımı hizmetleri
- 15) Sporu teşvik etmek amacıyla destekleyici hizmetler

6.YÖNETİM VE İÇ KONTROL SİSTEMİ

5393 Sayılı Belediye Kanununun 25 maddesi ve Belediye Meclis Çalışma Yönetmeliğinin 22. Maddesi uyarınca Belediye Meclisi, Tuşba Belediyesinin 2023 Yılı Gelir ve Giderleri ile hesap ve işlemlerinin denetimi için, Denetim Komisyonunu seçerek çalışmalarına başlamıştır.

Belediyemizde birimlerimizin çalışmaları ve bütçe uygulamaları 2023 yılı başından itibaren düzenli takip sistemi içine alınmıştır. Bu kapsamda birimlerimizin aylık faaliyet takip formları hazırlanmış, bu form içinde aylık harcamalar, performans çalışmaları, iş programının takibi işlemleri görülebilmektedir. Birimlerimiz aylık bütçe harcama durumlarını da bu kapsamda Mali Hizmetler Müdürlüğü ile takip etmek zorundadır. Aylık takip edilen raporlarla birimlerimiz Mali ve iş/çalışma faaliyetleri takip altına alınmış, üst yönetime düzenli olarak bilgilendirme yapılmıştır.

D.DİĞER HUSUSLAR TUŞBA İLÇESİ BİLGİLERİ



Tuşba, Dünya üzerinde 42 derece 40 Dakika ve 44 derece 30 dakika Doğu boylamları ile 37 derece 43 dakika ve 39 derece 26 dakika Kuzey enlemleri arasında bulunan Van ili sınırları içerisinde yer almaktadır. Türkiye üzerinde ise Doğu Anadolu Bölgesi'nin Yukarı Murat Van Bölümü'ndeki Van Gölü kapalı havzası içerisinde yer almaktadır. Rakımı yüksekliği yaklaşık 1725 m'dir. Türkiye'nin en büyük gölü olan Van Gölü yüksek dağların ortasında bir çöküntü durumundadır.

Van Gölü sunduğu bereket ve büyüklüğün sahip olduğu ayrıcalık sayesinde kenarında birçok kent kurulmuştur. Tuşba, el değmemiş kıyılarında rengârenk çiçekleri ile Van ilinde Van Gölü'ne ortalama 73 km ile en uzun kıyı şeridinde sahip ilçemizdir. 12/11/2012 tarih ve 28489 sayılı kanun ile Van ili 12 il ile birlikte Büyükşehir statüsüne kavuşmuş ve bu ille rin Belediyelerid e B ü y ü k Ő e h i r Belediyesine dönüşmüştür.

Van i l i Büyükşehir statüsüne kavuştuktan sonra bünyesinde oluşturulan yeni 3 merkez ilçeden birisi de Tuşba olmuştur. İlçemiz Van ilinin merkezinde yer almakta olup, ilçemize bağlı 1 Merkez Belediyesi ile 10'u merkezde toplam 67 mahalle bulunmaktadır.

TUŞBA

NÜFUS:165.885

YILLARA GÖRE TUŞBA NÜFUSU

YIL	TUŞBA NÜFUSU	ERKEK NÜFUSU	KADIN NÜFUSU
2024	165.885	85.070	80.815
2023	164.451	84.272	80.179
2022	163.301	84.062	79.239
2021	163.320	84.515	78.805
2020	162.153	84.099	78.054
2019	162.848	84.191	78.657
2018	160.522	83.330	77.192
2017	156.717	81.107	75.610
2016	153.599	79.152	74.447
2015	149.944	77.385	72.559
2014	145.142	74.807	70.335

TUŞBA İLÇE NÜFUSU

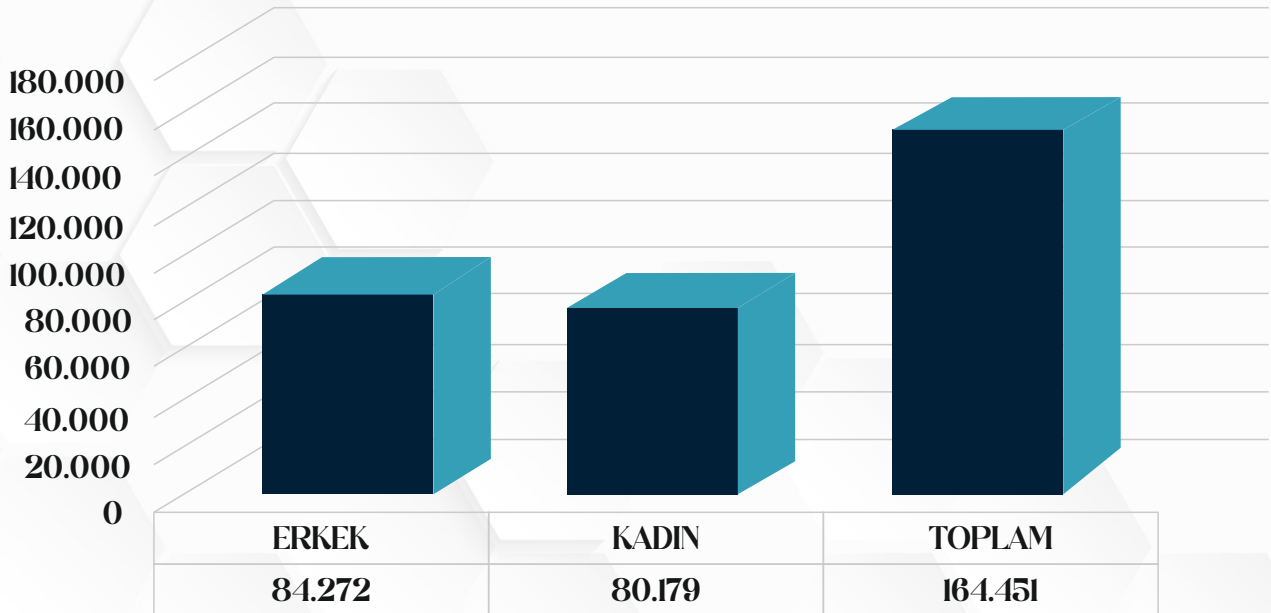

D.DİĞER HUSUSLAR TUŞBA İLÇESİ BİLGİLERİ



ARAZİ CİNSİ	MİKTARI (DA)	ORANI%
İŞLENEN TARIM ARAZİSİ	436.234	43,48
ÇAYIR MERA	486.819	48,52
HAM TOPRAK ARSA EV VE DİĞER ALAN	80.112	7,98
TOPLAM	1.003.165	

TUŞBA ARAZİ VARLIĞI



- İŞLENEN TARIM ARAZİSİ
- ÇAYIR-MERA
- HAM TOPRAK ARSA EV VE DİĞER ALANLAR

ARAZİ CİNSİ	MİKTARI (DA)	ORANI%
TARLA	354.502	81,26
MEYVE	4.858	1,12
SEBZE	2.683	0,6
BİÇENEK	22,289	5,12
NADAS	50,360	11,54
TOPLAM	434.692	

TUŞBA ARAZİ DAĞILIMI



- TARLA
- MEYVE
- SEBZE
- NADAS
- BİÇENEK

D.DİĞER HUSUSLAR TUŞBA İLÇESİ BİLGİLERİ TUŞBA'DA HAYVANCILIK



KÜÇÜK BAŞ HAYVANCILIĞI

HAYVANIN CİNSİ	2023	2024	İŞLETME
KOYUN	105.370		668
KEÇİ	14.368		
TOPLAM	119.738	160.800	



BÜYÜK BAŞ HAYVANCILIĞI

HAYVANIN CİNSİ	2023	2024	İŞLETME
SIĞIR (SAF KÜLTÜR)	12.180		2463
SIĞIR (KÜLTÜR MERKEZİ)	26.766		
SIĞIR (YERLİ)	11.739		
MANDA	129		12
TOPLAM	43.084	28.267	



ARICILIK

İŞLETME		2023	2024
SABİT	İŞLETME SAYISI	18	18
	KOLONİ SAYISI	3127	3700
GEZİCİ	İŞLETME SAYISI	36	36
	KOLONİ SAYISI	3181	3510



KANATLI HAYVAN

2024
343.625



BALIKÇILIK (TEKNE SAYISI)

2024
29

ULAŞIM (TUŞBA İLÇESİ YOL DURUMU)

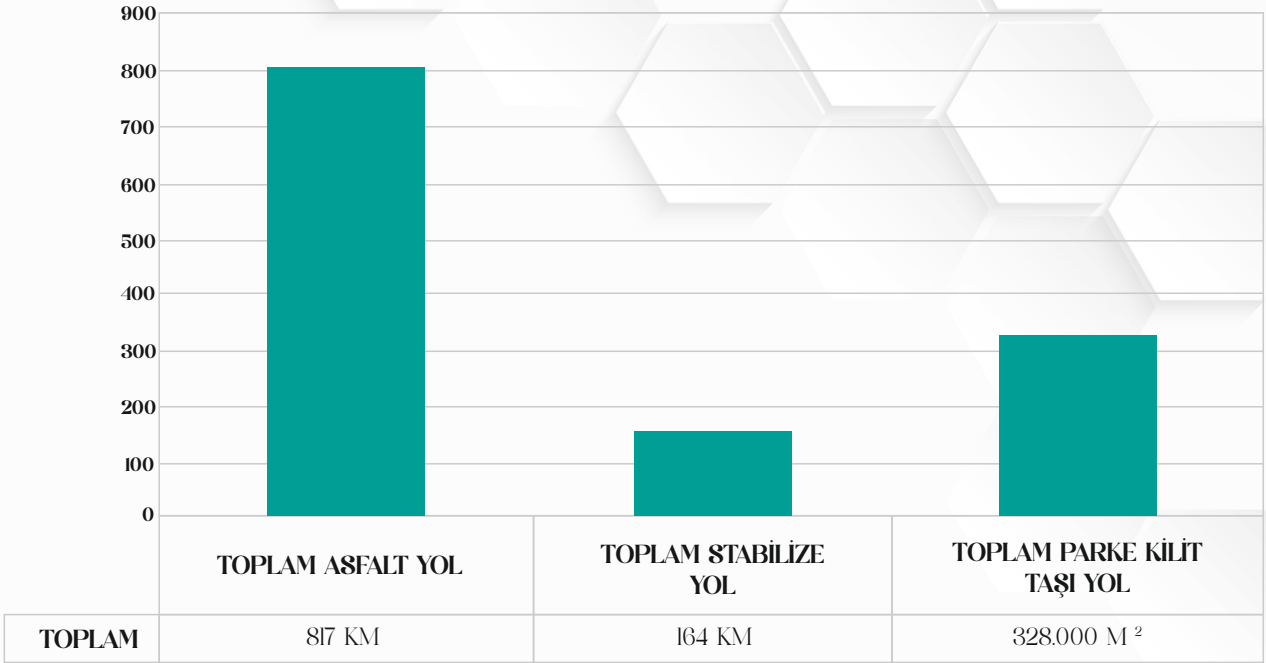

S.NO	TUŞBA İLÇESİ YOL DURUMU	
1	TOPLAM ASFALT YOL	817 KM
2	TOPLAM STABİLİZE YOL	164 KM
3	TOPLAM PARKE KİLİT TAŞI YOL	328.000 M2

PARK VE YEŞİL ALAN

MEVCUT PARKLARIMIZ

S.NO	PARKIN ADI	YEŞİL ALAN (M2)	TOPLAM ALAN (M2)
1	ESENYURT - TUŞBA DOSTLUK PARKI	3.000	4500
2	SANCAKTEPE - TUŞBA DOSTLUK PARKI	1.000	2.500
3	SEYRANTEPE PARKI	1.000	1.800
4	ALTINTEPE PARKI	1.300	2.500
5	SELAHADDİN_İ EYYÜBİ PARKI	4.000	7.200
6	MEHMET AKİF ERSOY PARKI	1.600	3.500
7	MUHABBET PARKI	800	1.400
8	BARIŞ PARKI	1.000	1.850
9	SEVGİ PARKI	500	850
10	HAMDULLAH UÇKAN PARKI	1.000	2.750
11	ŞEHİT SONER İDİL PARKI	3.000	6.850
12	ÇAĞRI PARKI	1.500	2.750
13	VAN EVLERİ PARKI	3.500	10.000
14	15 TEMMUZ ŞEHİTLER PARKI	26.000	50.000
15	İSKELE SAHİL BANDI 2. ETAP	70.000	92.000
16	MAVİ BAYRAKLI HALK PLAJI	21.000	29.000
17	BARDAKÇI PARKI	600	1.000
18	TUŞBA KENT MEYDANI	30.500	69.000
19	AYANIS HALK PLAJI	22.000	11.000
20	TUŞBA TOPLUM YAŞAM MERKEZİ	6.350	3.500
21	ŞEMSİBAY PARKI	26.000	1.400
22	BEYÜZÜMÜ MAHALLE PARKI	1.950	1.950
23	MAVİ BAYRAKLI KADINLAR PLAJI	29.000	29.000
24	YEŞİLKÖY MAHALLE PARKI	400	400



KÜLTÜR VE TURİZM ÇARPANAK ADASI

Gölü'nün kuzeydoğu bölgesinde, Tuşba İlçesine bağlı Dibekdüzü Köyü mevkiinde bulunan bir adadır. Köyün iskelesinden teknelerle ulaşımın sağlanabildiğiada, üstündeki doğal yaşamın bozulma tehlikesine karşı turizme kapalı tutulmaktadır.Adanın üzerinde IX. ya da XI. yüzyılda yapılmış olduğu sanılan Saint Jean'a adanmış bir de manastır vardır.

Ktouts Manastırı adı ile anılan yapının bugün yalnızca kilise bölümü ayaktaadır. Adada, Türkiye'nin başka bir yerinde bulunmayan pek çok tür bulunmaktadır.



ADIR ADASI

Ada Van Gölü'ndeki en büyük adalardan birisidir. Adır Adası'nda 10. yüzyılda yerleşim bulunmaktaydı. Adada Lim Manastırı, St. Georges Kilisesi ve St. Sion Şapeli ve bir jamaton bulunmaktadır. 1305 yılında yapılan manastır ve 1621 yılında yapılan kilise harap olmuşken 1766 yılında yapılan şapel ve jamaton halen ayaktaadır.

Adamız, bahar mevsiminde martuların kuluçka merkezi haline gelmektedir. Yumurtlayan çok sayıda martı, yumurtalarına zarar verilmemesi için adaya çıkmak isteyenlere karşı saldırgan bir tutum sergilemektedir.

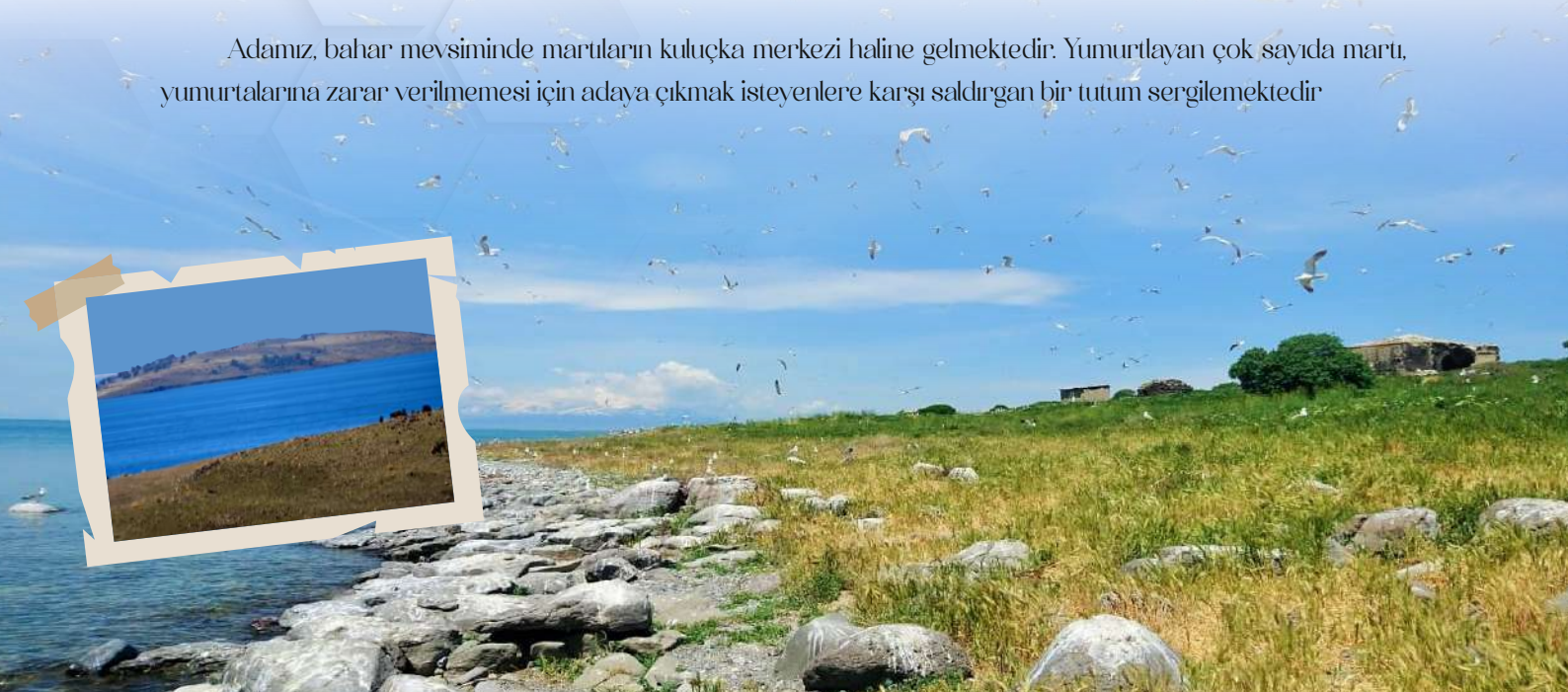

AYANIS KALESİ

Van Gölü'nün doğu kıyısında, Van ilinin 38 kilometre kuzeyinde yer alan Ayanis Kalesi, Ağartı Köyü'nde yer almaktadır.

Kayalık bir tepe üzerine inşa edilen ve etrafı sur duvarlarıyla çevrili olan kale, yaklaşık 150x400 metre ölçülerinde bir alanı kaplar.

Kalenin doğu kulesinin önünde yere düşmüş durumda bulunan inşa yazıtı, kalenin Argiştı oğlu Rusa (II. Rusa) tarafından yapıldığını ve adının da "Süphan Dağı önündeki Rusa Kenti" (Rusahinili Eiduru-kai) olduğunu belirtir.



AMİK KALESİ

Van'a bağlı Yeşilsu köyünün tarihi m.ö. 5. yy dayanmaktadır. Urartular döneminde eski ismi Simbat olarak bilinmektedir. Göl sularının yükselmesi sonucunda sular altında kalan Simbat şehri daha sonra halkın büyük uğraşları sonucunda Simbat kalesinin doğusunda yeniden inşa edilmiştir. Kale Doğu Roma İmparatorluğuna bağlı Hacı Gagik adlı general tarafından 873 yılında surları yeniden onarıp yenileri eklenerek bugünkü son halini almıştır. Daha sonralarda bu kale Harzemşah ve Büyük Selçuklu imparatorluğu toprakları içerisinde yer almıştır. Simbat Kalesi'nin adı Osmanlı İmparatorluğu döneminde Amik olarak değişmiştir.

Amik isminden sonra bu kalenin arkasında Çelmik köyü denilen yerleşim yeri daha sonra suların tekrar yükselmesi sonucunda sular altında kalıp yok olmuştur.



MEHER KAPI

Urartu krallarından İşpuini ve oğlu Menua dönemlerinde M.Ö 820–810 tarihleri arasında Tanrı Haldi adına yaptırılmış olan Meher Kapı, kalker kayalığın yontulması ile yapılmış önemli bir inanç merkezidir.

Meher'in kelime manası "aydınlatan" anlamına gelmektedir.

Diğer anıtsal kaya kapılarında olduğu gibi bu kapıdan Tanrı Haldi'nin bir ışık demeti içinde çıkacağına inanıldığı için bu isimle anılmıştır. Bunun yanında çeşitli efsaneler arasında Hz. Ali'ye ait ganimet ve atların burada bulunduğu ve her yıl bir gün açıldığına inanılmaktadır.



TESCİLLİ VE TESPİTLİ YAPILAR

S.NO	BULUNDUĞU MAHALLE	YAPININ ADI
1	AKKÖPRÜ MAHALLESİ	TOPRAKKALE, MEHER KAPI (KAYA YAZITI)
2	AĞARTI MAHALLESİ	AĞARTI KÖYÜ (TÜMÜLÜS) VE AĞARTI KÖYÜ (AYANIS KALESİ)
3	ALAKÖY MAHALLESİ	ALAKÖY KALESİ - BARDAKÇI MAHALLESİ ZEVE KÖYÜ TARİHİ ŞEHİTLİK
4	BEYÜZMÜ MAHALLESİ	BEYÜZMÜ (ŞAHBAĞI) KÖYÜ KALESİ
5	ÇOLPAN MAHALLESİ	ÇOLPAN (PANZ)KALECSİ-DEREBEY MAHALLESİ DEREBEY KÖYÜ KALESİ
6	DİBEKDÜZÜ MAHALLESİ	ÇARPANAK ADASI ST. JEAN KİLİSESİ (CTOTUS MANASTIRI) AŞTEPE HÖYÜĞÜ TOPTAPE HÖYÜĞÜ
7	ERMİŞLER MAHALLESİ	ERMİŞLER KÖYÜ ŞEVKİLER MEVKİNDE BULUNAN ODA MEZARI ERMİŞLER
8	ESENPINAR MAHALLESİ	ESENPINAR (NORAVANIS) KİLİSESİ
9	GEDİKBULAK MAHALLESİ	TUZLU HÖYÜĞÜ GEDİKBULAK HÖYÜĞÜ (GELETEPEMEVKİİ)
10	KALECİK MAHALLESİ	KALECİK URARTU NEKROPÖLÜ KALECİK KALESİ
11	KARAAĞAÇ MAHALLESİ	ALİLER KALESİ KASIMOĞLU MAHALLESİ KSAMOĞLU KÖYÜ HÖYÜK
12	MOLLAKASIM MAHALLESİ	MOLLAKASIM KÖYÜ TARİHİ MEZARLIĞI
13	OTLUCA MAHALLESİ	OTLUCA KÖYÜ TARİHİ MEZARLIĞI
14	POLATOĞLU - TEBRİZKAPI ŞEMSİBEY MAHALLELERİ	ALTINTEPE NEKROPÖLÜ

İSKELE CADDESİ TUŞBADA YER ALAN İSKELE CADDESİ TÜRKİYE'NİN EN UZUN DÜNYANIN İŞE 2. UZUN CADDESİDİR.

II-AMAÇ VE HEDEFLER

A-İDARENİN AMAÇ VE HEDEFLERİ

Bölgemizde yaşayan insanların hayat kalitesini artırmak, kır-kent farkının en aza indirilmesi ile vatandaşımızın ihtiyaç ve beklentilerine çağın gerektirdiği biçimde cevap verebilmek için fiziki altyapı çalışmalarını yapılması ile kırsal kalkınmanın sağlanması ve hizmet sektörlerindeki kalitenin artırılması amacıyla;

-Bölgesinde örnek kent kimliği ve yapısı oluşturulması hedeflenecektir.

-İlçemiz mahallelerine ait yolların tekniğin gerektirdiği kalite ve standartlara kavuşturulması ile her mevsim 24 saat ulaşımın açık tutulması sağlanacaktır.

-Tüm mahallelerimize ulaşımın asfalt yollarla sağlanması hedeflenecek, yol ağındaki asfalt yol oranı artırılırken, mevcut asfalt yolların da korunması sağlanacaktır.

-İlçemizdeki imar planının uygulanması sağlanacak, sağlıklı bir kent yapısı oluşturulması hedeflenecektir.

-Ulusal ve uluslararası kaynak fonlarına hizmet kapsamımızdaki tüm çalışmalarda uygun projeler hazırlanarak, bu fonlardan azami desteği alarak bölgemize imkânlarımızdan daha fazla hizmet üretilecektir.

-Hazırlanacak tarım projeleri ile bölgemiz çiftçilerine eğitim, teknik destek sağlanarak üretim verimliliği ve mali gelirlerinin artmasına katkı sağlanacaktır.

-Çağdaş yaşamın gereği olarak eğitimde

mevcut yerleşim yerleri arasındaki farklılıkları gidermek ve fiziki kalitenin yükseltilmesi için çalışmalar yapılacaktır.

-Yoksullukla mücadele çerçevesinde ilin sosyo-ekonomik gelişimine katkıda bulunulacaktır.

-İlçemizde kültürel ve sosyal faaliyet ve etkinliklerimiz sürdürülerek, vatandaşlarımızın sosyal hayatın içinde daha etkin olmasını sağlamak,

-Gençliğin sportif faaliyetlere katılımı sağlanacaktır. Sporun önemli derecede altyapısını oluşturan spor tesislerini yapmak ve yaptırmak.

-İlçemiz çevresinin sağlıklı bir yaşam merkezi olması için çalışma ve faaliyetlere destek verilecektir.

-Bölgemizin kültür- turizm merkezi olması ve Cazibe Merkezi haline getirilmesi için çalışmalar yapılacaktır.

-İlçemiz sorun ve öncelikleri çerçevesinde hızlı, etkin ve çevreye duyarlı hizmet üretilecektir.

-Kurumsal yapının geliştirilmesi ile kaynakların etkin ve verimli kullanılmasına yönelik çalışmalar sürdürülecektir.

-Bölgemizdeki aile yapısının korunmasına ve sağlıklı nesillerin yetiştirilmesine katkı sağlanacaktır.

B. TEMEL POLİTİKALAR VE ÖNCELİKLER

Belediyemiz vizyonundaki öngörülerini gerçekleştirmek amacıyla; Vatandaşlarımızın dolayısıyla bölgemizin yaşam kalitesinin yükseltilmesi, İdareimiz hizmetlerinin bölgesinde öncü ve örnek olması, insanca yaşamın gereği olan ilin fiziki altyapısının tamamlanması ve yerinden yönetim anlayışının geliştirmesi temel politikalarımızdır.

Bu çerçevede önceliklerimiz; İlçemiz altyapı hizmetlerinin tamamlanması,

-Vatandaşımızın sosyo-ekonomik yönden güçlendirilmesi,

-İlçemizin örnek ve cazibe merkezi haline gelmesi,

-Katılımcı ve kalıcı hizmetlerin üretilmesi,

-Kültür ve turizm kaynaklarının korunması ve tanıtımının desteklenmesi,

-Nüfusun büyük bölümünü oluşturan gençlerin spor, sosyal ve kültürel alanda faaliyet gösterebilmeleri için sürdürülecek çalışmalara destek olunması,

-Çevreye duyarlı ve çevrenin korunmasına yönelik hizmet sunulması,

-Yoksullukla mücadele çerçevesinde gerekli katkı ve faaliyetlerde bulunulması,

-Ulusal ve uluslar arası fonlardan yararlanmak için projeler hazırlanması ve uygulamaya konulması.

III-FAALİYETLERE İLİŞKİN BİLGİ VE DEĞERLENDİRMELER

A-MALİ BİLGİLER

A- GİDER BÜTÇESİ (PLANLANAN) 2024

KOD	AÇIKLAMA	BÜTÇESİ
01	GENEL KAMU HİZMETLERİ	507.141.100,00
03	KAMU DÜZENİ VE GÜVENLİK HİZMETLERİ	650.000,00
04	EKONOMİK İŞLER VE HİZMETLER	11.100.000,00
05	ÇEVRE KORUMA HİZMETLERİ	65.222.306,12
06	İSKAN VE TOPLUM REFAHI HİZMETLERİ	145.050.000,00
08	DİNLENME KÜLTÜR VE DİN HİZMETLERİ	3.850.000,00
	GENEL TOPLAM	733.013.406,12

B- GELİR BÜTÇESİ (PLANLANAN) 2024

KOD	AÇIKLAMA	BÜTÇESİ
01	VERGİ GELİRLERİ	44.581.100,00
03	TEŞEBBÜS VE MÜLKİYET GELİRLERİ	105.460.000,00
04	ALINAN BAĞIŞ VE YARDIMLAR İLE ÖZEL GİDERLER	100.000.000,00
05	DİĞER GELİRLER	430.740.000,00
09	RET VE İADELER (-)	350.000,00
	DEVİR (GEÇEN YILDAN)	50.000.000,00
	GENEL TOPLAM	731.131.100,00

C- GERÇEKLEŞEN GİDER BÜTÇESİ 2024

KOD	AÇIKLAMA	BÜTÇESİ
01	GENEL KAMU HİZMETLERİ	493.460.837,70
03	KAMU DÜZENİ VE GÜVENLİK HİZMETLERİ	139.842,20
04	EKONOMİK İŞLER VE HİZMETLER	10.830.240,01
05	ÇEVRE KORUMA HİZMETLERİ	48.250.137,72
06	İSKAN VE TOPLUM REFAHI HİZMETLERİ	143.087.056,70
08	DİNLENME KÜLTÜR VE DİN HİZMETLERİ	1.816.153,10
	GENEL TOPLAM	697.584.267,43

D- GERÇEKLEŞEN GELİR BÜTÇESİ 2024

KOD	AÇIKLAMA	BÜTÇESİ
01	VERGİ GELİRLERİ	35.593.276,97
03	TEŞEBBÜS VE MÜLKİYET GELİRLERİ	102.866.091,85
04	ALINAN BAĞIŞ VE YARDIMLAR İLE ÖZEL GİDERLER	3.000.189,15
05	DİĞER GELİRLER	505.580.240,18
09	RET VE İADELER (-)	255.983,90
	GENEL TOPLAM	646.783.814,25

2024 YILI MALİ BÜTÇE TABLOSU

	GİDER	GELİR
PLANLANAN	733.013.406,12	731.131.100,00
GERÇEKLEŞEN	697.584.267,43	646.783.814,25
GERÇEKLEŞME ORANI	%95,16	%88,46
FARK	35.429.138,69	84.347.285,75

III-FAALİYETLERE İLİŞKİN BİLGİ VE DEĞERLENDİRMELER

A-MALİ BİLGİLER

I- BÜTÇE VE UYGULAMA SONUÇLARI

MÜDÜRLÜKLER BAZINDA 2024 DETAYLI HARCAMA TABLOSU

KURUMSAL ADI	TOPLAM ÖDENEĞİ	HARCANAN	KALAN	GERÇEKLEŞME ORANI %
ÖZEL KALEM MÜDÜRLÜĞÜ	3.000.000,00	1.512.912,31	1.487.087,69	50,43
İNSAN KAYNAKLARI VE EĞT. MÜDÜRLÜĞÜ	426.299.100,00	422.719.436,46	3.579.663,54	99,90
DESTEK HİZMETLERİ MÜDÜRLÜĞÜ	63.182.000,00	62.129.449,04	1.052.550,96	98,33
MALİ HİZMETLER MÜDÜRLÜĞÜ	24.799.100,00	24.799.100,00	0,00	100
YAZI İŞLERİ MÜDÜRLÜĞÜ	3.010.000,00	2.019.731,60	990.268,40	
HUKUK İŞLERİ MÜDÜRLÜĞÜ	2.000.000,00	889.557,23	1.110.442,77 TL	4,47
BASIN YAYIN VE HALKLA İLİŞKİLER MÜD.	1.500.000,00	893.974,00	606.026,00	59,60
ÇEVRE KORUMA VE KONTROL MÜD.	53.000.000,00	48.219.139,60	4.780.860,40	90,97
EMLAK VE İSTİMLAK MÜDÜRLÜĞÜ	3.500.000,00	1.292.345,35	2.207.645,65	37
FEN İŞLERİ MÜDÜRLÜĞÜ	142.150.000,00	141.880.598,20	269.401,80	99,99
İMAR VE ŞEHİRCİLİK MÜDÜRLÜĞÜ	2.600.000,00	1.202.678,50	1.397.321,50	46,25
KÜLTÜR VE SOSYAL İŞLER MÜDÜRLÜĞÜ	3.850.000,00	1.816.153,10	2.033.846,90	47,70
PARK VE BAĞÇELER MÜDÜRLÜĞÜ	11.100.000,00	10.830.240,01	269.759,99	99,57
PLAN VE PROJE MÜDÜRLÜĞÜ	750.000,00	8.600,00	741.400,00	1,15
ZABITA MÜDÜRLÜĞÜ	650.000,00	193.300,65	456.699,35 TL	20
MUHTARLIK İŞLERİ MÜDÜRLÜĞÜ	1.500.000,00	1.234.665,52	265.334,48	82,31
KADIN VE AİLE HİZMETLERİ MÜDÜRLÜĞÜ	1.000.000,00	319.273,60	680.726,60	39
MAKİNE İKMAL MÜDÜRLÜĞÜ	0,00	0,00	0,00	-
BİLGİ İŞLEM MÜDÜRLÜĞÜ	400.000,00	391.752,59	8.247,41	97,94
YAPI KONTROL MÜDÜRLÜĞÜ	300.000,00	3.780,00	96.220,00	
İKLİM DEĞİŞİKLİĞİ VE SIFIR ATIK MÜD.	10.000.000,00	30.998,12	9.969.001,88	3,09
AFET İŞLERİ MÜDÜRLÜĞÜ	1.000.000,00	49.140,00	950.860,00	4,91
GENEL TOPLAM	731.131.100,00	697.584.267,43	33.546.832,60	%95,16

2.TEMEL MALİ TABLOLARA İLİŞKİN AÇIKLAMALAR

İdare faaliyet raporları, idarelere ilişkin genel bilgi, amaç ve hedefler ile hesap verebilirlik ve mali saydamlık ilkeleri çerçevesinde faaliyet sonuçlarını gösterecek şekilde üst yönetici tarafından hazırlanır ve idarenin kurumsal kapasitesi ile mali bilgi ve performans bilgisini içerir. Bu bölümde idare faaliyet raporlarına ilişkin yapılan değerlendirmeler; 5018 sayılı Kanun ile Kamu İdarelerince Hazırlanacak Faaliyet Raporları Hakkında Yönetmelikte belirtilen sunum kriterlerine ve süreç gerekliliklerine uygunluğu ile raporlarda yer alan bilgilerin doğruluğu ve güvenilirliği bakımından Faaliyet Raporları Değerlendirme Rehberine göre yapılmıştır.

5018 sayılı Kanun ile mali yönetim ve kontrol sistemi sonuç odaklı bir anlayış çerçevesinde; etkinlik, verimlilik, ekonomiklik, saydamlık ve hesap verebilirlik kavramları üzerine inşa edilmiştir.

5018 sayılı Kanun'un yürürlüğe girmesiyle birlikte performans esaslı bütçeleme sistemine geçilmiş ve bunun bir sonucu olarak kamu idarelerinin, orta ve uzun vadeli amaç ve hedefleri ile göstergelerine stratejik planlarında yer vermeleri gerekliliği ortaya çıkmıştır. Bu doğrultuda stratejik planda yer alan amaç ve hedeflerin performans programlarında yıllık performans hedeflerine dönüştürülerek bütçe bağlantısının kurulması öngörülmüştür. Mali yılın sonunda ise kamu idareleri performanslarını, hazırlayacakları faaliyet raporları aracılığıyla yine ilgili hedef ve göstergelerle ilişkilendirerek raporlamakla sorumludur. Bu itibarla söz konusu üç doküman; stratejik yönetim süreci, hesap verebilirlik ve mali saydamlığa esas teşkil eden en önemli belgelerdir.

Bu bağlamda idarenin planlanan tablolarına baktığımız zaman gelir ve gider açısından denk bir bütçe hazırlanmıştır. 2024 yılı bütçesini mali hizmetler müdürlüğü olarak ödenek üstü harcamalara izin vermeden ve bütçe disiplininin ödün vermeden uygulanmıştır.

3.MALİ DENETİM SONUÇLARI DENETİMİN KAPSAMI VE DAYANAĞI

5393 sayılı Belediye Kanunu'nun 25 inci maddesinde Belediyenin bir önceki yıl gelir ve giderleri ile bunlara ilişkin hesap kayıt ve işlemlerinin denetimi için bir denetim komisyonu oluşturulacağı ve bu komisyonun belediye birimleri ile bağlı kuruluşlardan her türlü bilgi ve belgeyi isteyebileceği hüküm altına alınmaktadır.

Denetim Komisyonumuz, yasadan kaynaklanan görevini icra etmek için, 2024 yılı ile ilgili aylık ve yıllık mizan değerleri, kesin hesap, bütçe gelirlerinin ekonomik sınıflandırılması tablosu, bütçe giderlerinin fonksiyonel sınıflandırılması tablosu, ödenek listesi gibi mali veriler ve bunlara konu olan gelir-gider evrakları, işlemler ve işlemlere konu olan belgeler üzerinde; fiziki inceleme ve sayım, doğrulama, belgelerin incelenmesi ve karşılaştırma, yeniden hesaplama, kayıt sisteminin gözden geçirilmesi, gözlem, soru sorma, hesaplar arası ilişki kurma, inceden inceye araştırma ve hesaplama ve de karşılaştırma yoluyla inceleme yapmıştır. Ayrıca 4734 sayılı Kamu İhale Kanunu kapsamında incelenmesine gerek duyulan doğrudan temin, pazarlık ve açık ihale usulü yöntemiyle alımlara ait dosyalar taranıp, bunlara ilişkin borç tutarları ilgili kişilerin banka hesaplarına yatırılıp yatırılmadığı, yatan miktarların tahsilâtlarla aynı olup olmadığı kontrol edilerek, harcamaya konu olan tüm belgeler incelenmiştir. İncelemeler sırasında 2024 yılı gelir - gider ve gelir - giderlere konu işlemlerle ilgili olarak, bilgisine gereksinim duyulan birim amir ve müdürleriyle görüşmeler yapılarak, alınan cevaplara dair değerlendirmeler de rapora yansıtılmıştır. Raporumuzun inceleme araştırma bölümünde bütçe ve kesin hesap karşılaştırmaları, belediyenin gelirleri, giderleri, borçları, alacakları ve bilançosu ana başlıklar halinde incelenmiş, komisyonumuzun tespitleri ve önerileri sıralanmıştır. Raporumuzun sonuç bölümünde ise Denetim Komisyonumuzun öneri ve tavsiye kararları yer almaktadır.

Denetim Komisyonumuz incelemesini tek-tek belge üzerinden yapmıştır. Dosya bazında örnekleme (sondaj) yöntemiyle seçmek suretiyle inceleme yapmamıştır. Belediyemize ait 2024 yılının tüm dosyasını tek tek incelemiştir.

Dosyalarda eksik gördüğü işlemlere ilişkin örnekleme yöntemi ile öneri ve eleştirileri yapmıştır. Ayrıca gerek görüldüğünde detaylı incelemeye gitmiştir. Ve tüm ilgili müdürlükler ayrı ayrı bilgi ve belgeler istenerek Denetim Komisyonu Raporu düzenlenmiştir.

3.MALİ DENETİM SONUÇLARI SONUÇ

5393 sayılı Belediye Kanununun 25 inci maddesine istinaden Belediye Meclisimizin kararı ile oluşturulan Denetim Komisyonunca 2024 yılına ait hesap iş ve işlemleri ile sınırlı kalınarak aşağıdaki hususlar tespit edilmiştir:

2024 yılı gider bütçesinin 482.618.600,00 TL olduğu gerçekleşen giderin 471.482.398,97 TL olduğu ve %96,18 oranında gerçekleştiği ve giderlerin 2024 yılı personel giderinin yasal sınırı aşmadığı görülmüştür.

İşyeri açma ve işletme ruhsatları örneklem yöntemiyle ile incelenmiş olup; usulünü uygun olarak yapıldığı görülmüştür.

Müdürlükler tarafından yapılacak ihaleler ve doğrudan temin işlemlerinde uygulama birliği sağlanması, kurumsal harcama verilerinin takibinin daha kolay yapılabilmesi ve benzer harcama taleplerinin birleştirilerek temin edilebilmesi için 4734 sayılı Kamu İhale Kanununa tabi mal alımları, hizmet alımları, danışmanlık hizmet alımları ve yapım işleri ile aynı Kanun'un 22. Maddesinde belirtilen alım işlemlerinin uygulamadaki aksaklık ve yanlışlıklara mahal vermemesi, ayrıca mal alımı, hizmet alımı ve yapım işleri ihaleleri iş ve işlemlerinin denetimini kolaylaştırmak amacıyla söz konusu alımların Norm kadro yönetmeliğine göre uygun görülecek bir Müdürlük uhdesinde gerçekleştirilmesi tavsiyeye değer görülmüştür.

Tüm ihale ve kiralama iş ve işlemlerinin yetişmiş ve mevzuata hakim personel tarafından yürütülmesi sağlanmalı ve gerekli hizmet içi eğitimin sürekli hale getirilmesi sağlanmalıdır.

I. FAALİYET BİLGİLERİ

BÜTÇE			
2024 YILI BÜTÇESİ (YEDEK ÖDENEK)	2024 YILI BİRİMLERE AKTARILAN	KALAN TUTAR	KULLANIM ORANI%
24.799.100,00	24.799.100,00	0,00	%100

SIRA NO	FAALİYET TÜRÜ
1	GİDER SERVİSİ
2	GELİR SERVİSİ
3	İÇ KONTROL VE PERFORMAN SERVİSİ
4	İCRA SERVİSİ
5	EVRAK KAYIT / ARŞİV

İ.BÜTÇE

Tuşba Belediyemizde bulunan tüm Müdürlüklerimizin bütçe talepleri doğrultusunda bütçe planlaması yapılmıştır.

Oluşturulan bütçenin vatandaş ve hizmet odaklı prensipleri doğrultusunda dengeli bir şekilde kullanılmasında dikkat edilmiştir. Gelir gider dengeleri sürekli analiz edilerek oluşabilecek olumsuzlukların önüne geçilmiştir. Bu konuda başta Belediye Başkanı olmak üzere belediye Meclisimiz düzenli olarak bilgilendirilmiştir.

Her ay Sayıştay Başkanlığı sistemine muhasebe bilgileri düzenli bir şekilde girilmektedir. Ayrıca sene sonu ve sene başı Sayıştay Başkanlığına gönderilmesi gereken bilgileri gerekli kontroller yapıldıktan sonra gönderilmektedir.

Yıl içerisinde başta bütçe olmak üzere, yıllık performans programı, faaliyet raporu, çalışma programı, bütçe gelirleri tahsilat cetvelleri, katı atık tarife raporu, kesin hesap, yıl sonu işlemleri vb. diğer iş ve işlemler yapılmaktadır.

II.MUHASEBE SERVİSİ

Yıl içerisinde birim müdürlüklerimizden gelen harcama evrakları, (Avans, Mahsup, Yolluk, Fatura ödemeleri, doğrudan temin, ihaleler, emanet vb) "SAMPAS" sistemine girilerek "Ödeme Emri Belgesi / Muhasebe işlem Fişi" oluşturulmak suretiyle ödemeler gerçekleştirilmektedir. İcra Mahkemelerinden gelen icra yazılarına istinaden Belediyemizden Alacaklıların icralı olup olmadığı kontrol edilerek gerekli işlemler yapılmaktadır. Ayrıca SGK ve Vergi ödemeleri, Beyanname, Kredi işlemleri, banka ödemeleri vb. diğer ödemeler gerçekleştirilmektedir.

I. FAALİYET BİLGİLERİ

III. İCRA SERVİSİ

Vatandaşlara daha iyi hizmet verebilmek adına icra servisi güçlendirilmiş ve çalışmalara hız verilmiştir.

Tuşba Belediyesi ile Tuşba Tapu Müdürlüğü arasında imzalana protokolle ilçe sınırlarımız içerisinde bulunan tüm vatandaşlarımıza ait taşınmaz bilgilerine ulaşım sağlanmıştır. Bu sayede vatandaşların Tuşba Tapu Müdürlüklerine gitmeden güncel tapu kayıtlarına ulaşım imkanı sağlanmıştır.

Vatandaşların güncel borç durumları çıkartılıp posta yoluyla tebliğ edilmektedir. Borç tebliği sonrasında geri dönüş yapan vatandaşların varsa beyan yada terkin işlemleri ayrıca yapılmaktadır.

Kendilerine ödeme emri tebligatı ulaşmasına rağmen duyarsız kalan vatandaşlar hakkında ise gerekli yasal takipler başlatılmaktadır.

Sulh Ceza Mahkemesi tarafından Belediye Başkanlığımızdan, vatandaşların taşınmazları ile ilgili talep edilen bilgi ve belgeler (emlak değeri vb.) bilgilere zamanında cevap verilmektedir.

MALİ HİZMETLER MÜDÜRLÜĞÜ ÖDEME EMRİ DETAYI			
ÖDEME EMRİ GÖNDERİLEN MÜKALF SAYISI	ÖDEME EMRİ İADE EDİLEN MÜKALF SAYISI	ÖDEME EMRİNE GELEN MÜKALF SAYISI	ÖDEME EMRİNE GELMEYEN MÜKALF SAYISI
14846	7640	4208	3002
ÖDEME EMRİ GÖNDERİLEN Tutar Toplamı	ÖDEME EMRİ İADE EDİLEN Tutar Toplamı	TAHSİL EDİLEN Tutar Toplamı	ÖDEME EMRİNE GELMEYEN MÜKALF SAYISI
13.129.157,25	6.690.082,00	4.762.544,27	1.676.530,98

I. FAALİYET BİLGİLERİ

IV. GELİR SERVİSİ

Belediye Meclisi tarafından onaylanan belediye gelir tarifesi üzerinden vatandaşlar ve diğer kamu kurum ve kuruluşlardan vergi tahsilatı yapılmaktadır. Vergiler; veznelerimize ödeme yapıldığı gibi online olarak da kredi kartıyla da yapılabilmektedir.

Belediyemizin kurumsal banka hesabına gerekli açıklamaları yazmak suretiyle yapılan havale/eft üzerinden de vatandaşların iş ve işlemleri yapılmaktadır.

7256 Sayılı Yapılandırma Kanunu kapsamında vatandaşların bu yapılandırmadan faydalanmaları için , basın yayın organları, medya, zabıta ve muhtarlar kanalıyla vatandaşlara ulaşılmaya çalışılmıştır. .

2.PERFORMANS SONUÇLARININ DEĞERLENDİRİLMESİ

Mali hizmetler müdürlüğü 2024 mali yılı içerisinde tüm servislerin birbiriyle entegreli çalıştığı ve sürdürülebilirlik noktasında hesap verilebilir, saydam, kamuoyuna tüm işlemlerin açıklandığı şeffaf bir yönetim biçimi sergilemiştir. Bu kapsamda müdürlüğümüze sevk edilen tüm iş ve işlemler raporlanmış, saklanmış ve sonuçlandırılmıştır.

3.PERFORMANS BİLGİ SİSTEMİNİN DEĞERLENDİRİLMESİ

Mali hizmetler müdürlüğü olarak tüm birimlerimiz ve paydaşımız olan tüm kurumlarla dijital manada sürdürülebilir bir bilgi akışına sahiptir. Bu manada KEP, SAMPAŞ, WEB TAPU, MAKS, WEB TAPU PORTAL, MERNIS vb. programlar aktif olarak kullanılmaktadır.

4 DİĞER HUSUSLAR

Vatandaşlara daha kaliteli bir hizmet verebilmek için personel ve donanım (bilgisayar, yazılım vb) takviyeleri yapılmıştır. En büyük paydaşımız olan vatandaşlarımıza en iyi hizmeti ve konforu sunmak adına kendimizi sürekli geliştiriyoruz.

BÜTÇE

2024 YILI BÜTÇESİ	2023 YILI TOPLAM HARCANAN	KALAN TUTAR	KULLANIM ORANI%
3.000.000,00	1.512.912,31	1.487.087,69	50,43

SIRA NO	FAALİYET TÜRÜ	TOPLAM YAPILAN İŞ	2024 YILI BÜTÇESİ	2024 YILI HARCANAN	KALAN ÖDENEK	BÜTÇE KULLANIM ORANI
1	DİĞER HİZMET ALIMLARI	1	250.000,00	8.600,00	241.400,00	3,44
2	TEMSİL AĞIRLAMA TÖREN FUAR ORGANİZASYON	30	1.750.000,00	1.335.118,31	414.881,69	76,29
3	TANITIM AĞIRLAMA TÖREN FUAR ORGANİZASYON	-	500.000,00	0,00	0,00	0
4	DİĞER TRANSFERLER	1	250.000,00	138.000,00	112.000,00	55,2
5	BİLGİSAYAR ALIMLARI	1	250.000,00	31.194,00	218.806,00	12,47
	TOPLAM	33	3.000.000,00	1.512.912,31	1.487.087,69	50,43

PERFORMANS SONUÇLARININ DEĞERLENDİRİLMESİ

2024 Yılında Hedeflenen 33 Adet Temsil Ağırhlama, Tören Fuar ve Tanıtım Organizasyon Doğrudan Temin Yoluyla yapılan Mal Alımı Gerçekleşmiştir. Bu Değerlendirmeler Dâhilinde Belirtilen Hedeflerin %50,43'ü Gerçekleşmiştir.

PERFORMANS BİLGİ SİSTEMİNİN DEĞERLENDİRİLMESİ

2024 Yılında Özel Kalem Müdürlüğü Olarak Hazırlanan Tüm Çalışmalar günlük Kayıt Altına Alınmıştır. Ayrıca yapılan Doğrudan Temin Alımları 5393 Sayılı Belediye Kanunu'nun 38. Maddesinin O Bendi ile İçişleri Bakanlığının 25.04.1984 Gün ve 27302 Sayılı Temsil Ağırhlama Tören Giderleri Yönergesi Hükümlerine Göre Belirtildiği Şekilde 4734 Sayılı Kamu İhale Kanunu'nun 22/a, 22/b, 22/d Maddelerine göre Satın Alınmış, her ay Doğrudan Temin Takip Çizelgesi düzenlenmiştir. Yapılan Faaliyetler, Organizasyonlar Başkanlık Makamı tarafından Değerlendirilerek Gerekli Çalışmalar Yapılmıştır.

DİĞER HUSUSLAR

Özel Kalem Müdürlüğüne yapılacak çalışmalar daha da artırılabilir. Ancak Belediye Bütçesinin Kısıtlı Olması Mevcut Bütçenin Kullanımında da Tasarrufa Gidilmesine Neden Olmuştur. Bu nedenle Bütçede yeterli Nakit olmayışından dolayı Bütçe Kullanımının %50,43' ne ulaşmıştır.

B-PERFORMANS BİLGİLERİ İ.FAALİYET VE PROJE BİLGİLERİ

BÜTÇE

2024 YILI BÜTÇESİ	2024 YILI TOPLAM HARCANAN	KALAN TUTAR	KULLANIM ORANI%
2.000.000,00	889.557,23	1.110.442,77	44,47

SIRA NO	FAALİYET TÜRÜ	TOPLAM YAPILAN İŞ	2024 YILI HARCANAN	BÜTÇE KULLANIM ORANI
1	MAHSUP (AVANS)	10 ADET	295.426,12	14,77
2	MAHKEME HARÇ VE GİDERLERİ	3 ADET	63.195,60	3,16
3	İCRA MÜDÜRLÜĞÜ	16 ADET	470.871,33	23,54
4	VEKALET VE YARGILAMA GİDERLERİ	4 ADET	60.064,18	3
	TOPLAM	18	448.926,44	44,47

SIRA NO	MAHKEME ADI	SONUÇLANAN	DEVAM EDEN	TOPLAM DOSYA
1	İDARE MAHKEMESİ	190	54	244
2	ASLİYE HUKUK MAHKEMESİ	161	174	335
3	İŞ MAHKEMESİ	82	25	107
4	ASLİYE CEZA MAHKEMESİ	24	71	95
5	KADASTRO MAHKEMESİ	13	19	32
6	TÜKETİCİ MAHKEMESİ	1	-	1
7	SULH VE AĞIR CEZA MAHKEMESİ	2	1	3
8	İCRA HUKUK MAHKEMESİ	13	2	15
9	VERGİ MAHKEMESİ	6	-	6
10	ÇOCUK MAHKEMESİ	1	-	1
	TOPLAM	493	346	839

PERFORMANS SONUÇLARININ DEĞERLENDİRİLMESİ

Belediyemizin (Tam Zamanlı 1) Sözleşmeli ve (Kısmi Zamanlı 2) sözleşmeli olarak çalışan Belediye Avukatları Müdürlükçe kendilerine verilen, yargı organlarında açılmış ve açılacak her türlü dava ve icra takiplerinde Belediye Başkanlığını temsil ederek, yasa hükümleri, kazai ve ilmi içtihatlarla göre Belediye hak ve alacaklarının iddia, savunma ve yürütülmesini sağlar. Duruşma keşif ve Yüksek Yargı Organlarında ki duruşmalarda hazır bulunurlar.

Hukuk İşleri Müdürlüğünde çalışan personel müdürlükçe kendilerine verilen işleri, yasalar, tüzükler ve bu yönetmelik esaslarına göre yapmaktadır.

HUKUK DANIŞMANLIĞI

a) Hukuk Müdürlüğümüz Belediyemizin muhtelif birimlerinin talebi olan danışma isteklerini karşılamaya sözlü ve yazılı olarak devam etmektedir.

b) Biriminizin, genel politikası olan tüm kurumun savunulması ilkesi doğrultusunda hukuki görüşler hazırlanarak ilgili müdürlüklere gönderilmektedir.

TUŞBA BELEDİYESİNE AÇILAN DAVALARIN ÇEŞİTLERİ

1	TAPUSUZ TAŞINMAZ TESCİLİ DAVALARI
2	KADASTRO İPTALİ DAVALARI
3	SORUŞTURMA VE CEZA DAVALARI
4	TOPLU İŞ SÖZLEŞMESİNDEN KAYNAKLI DAVALAR
5	İMAR PLANINDAN KAYNAKLI TAZMİNAT DAVALARI
6	KAMULAŞTIRMASIZ EL ATMA DAVALARI
7	ENCÜMEN KARARLARININ İPTALİ DAVALARI
8	NAKİL İŞLEMLERİNİN İPTALİ DAVALARI
9	YIKIM KARARININ İPTALİ
10	İMAR PLANLARININ İPTALİ DAVALARI
11	MECLİS KARARININ İPTALİ
12	HİZMET KUSURUNA DAYALI TAZMİNAT DAVALARI
13	VERGİ MAHKEMESİNDE AÇILAN DAVALAR
14	TAPU İPTALİ VE TESCİL DAVALARI
15	İŞGAL NEDENİYLE AÇILAN CEZA MUHALEMELERİ
16	ÖZEL İDAREDEN DEVREDİLEN İŞÇİ ALACAĞI DAVALARI
17	YEŞİL ALANDAN DOLAYI TAZMİNAT DAVALARI

PERFORMANS BİLGİ SİSTEMİNİN DEĞERLENDİRİLMESİ

Yıl içinde Belediye Hukuk İşleri Müdürlüğünce yapılmasını gerekli gördüğü inceleme, denetleme hizmetleri ve işlemleri zamanında yerine getirilmiştir.

I.FAALİYET VE PROJE BİLGİLERİ

BÜTÇE

2024 YILI BÜTÇESİ	2024 YILI TOPLAM HARCANAN	KALAN TUTAR	KULLANIM ORANI%
426.299.100,00	422.719.436,46	3.579.663,54	99,9

SIRA NO	FAALİYET TÜRÜ	TOPLAM YAPILAN İŞ	2024 YILI HARCANAN	BÜTÇE KULLANIM ORANI
1	ENCÜMEN HUZUR HAKLARI	17	9.000.000,00	100
2	YURT İÇİ GÖREV YOLLUKLARI	40	532.000,00	99,9
3	KADROLU İŞÇİYE ÖDENEN ÜCRETLER	19	30.500.000,00	100
4	SÖZLEŞMELİ PERSONELE ÖDENEN ÜCRETLER	22	14.000.000,00	100
5	MEMUR PERSONELE ÖDENEN ÜCRETLER	41	56.700.000,00	100
6	MAHKEME HARÇ VE GİDERLERİ	8	420.000,00	0
7	SOSYAL GÜVENLİK KURUMU ÖDEMELERİ	44	25.355.100,00	99,9
8	DİĞER	21	289.792.000,00	99,9
	TOPLAM	212	426.299.100,00	99,9

PERSONEL HAREKET TABLOSU

PERSONEL	DÖNEM BAŞI MEVCUT	NAKLEN GELEN	İLK DEFA ATANAN	TOPLAM GELEN BAŞLAYAN	EMEKLİ	TAYİN İLE GİDEN	ÖLÜM	DİĞER (AYRILAN)	TOPLAM (AYRILAN)	DÖNEM SONU TOPLAM
MEMUR	79	11			1	3				79
İŞÇİ	21				1					21
SÖZLEŞMELİ	22							1	1	22
ŞİRKET PERS.	300			43			2	40		300
TOPLAM	422	11		43	2	3	2	41	1	428

I.FAALİYET VE PROJE BİLGİLERİ

HİZMET İÇİ EĞİTİM (KURUM İÇİ)

TARİH	KONUSU	KATILAN BİRİM MÜDÜRLÜKLERİ	ÖĞRETİM GÖREVLİSİ	KATILIMCI SAYISI
2024	PERİYODİK OLARAK TEHLİKE SINIFLARINA GÖRE İŞ SAĞLIĞI VE GÜVENLİĞİ EĞİTİMLERİ	(İŞ SAĞLIĞI VE GÜVENLİĞİ) BELEDİYEDE ÇALIŞAN TÜM BİRİM PERSONELLERİ	ATLANTİS OSGB FİRMASI İSG UZMANI-ÖMER TÜKYAY İŞYERİ HEKİMİ-RİDVAN ÇELİK	AZ TEHLİKELİ 57 KİŞİ TEHLİKELİ 30 KİŞİ
2024	İŞ KAZALARI: İŞ KAZASI GEÇİREN PERSONELE, İŞ SAĞLIĞI VE GÜVENLİĞİ İŞE BAŞLAMA EĞİTİMİ VERİLİP, EVRAK İŞLEMLERİ KAYIT ALTINA ALINIYOR	İNSAN KAYNAKLARI VE EĞİTİM MÜDÜRLÜĞÜ (İŞ SAĞLIĞI VE GÜVENLİĞİ)	ATLANTİS OSGB FİRMASI İSG UZMANI-ÖMER TÜKYAY İŞYERİ HEKİMİ-RİDVAN ÇELİK	5 PERSONEL: SUBAT NISAN VE KASIM AYLARINDA İŞ KAZASI GEÇİREN PERSONELLERİN BİLDİRİMLERİ SGK MÜDÜRLÜĞÜNE YASAL SÜRELER İÇERİSİNDE BİLDİRİLMİŞTİR
2024	KAMU İHALE MEVZUATI	MALİ HİZMETLER MÜDÜRLÜĞÜ İNSAN KAYNAKLARI	TBB EMİN AKINALTUĞ	14
2024	İMAR VE PLANLAMA MEVZUATI	İMAR VE ŞEHİRCİLİK MÜDÜRLÜĞÜ FEN İŞLERİ MÜDÜRLÜĞÜ	TBB ABDULKADİR CENGİZ	14
2024	KAMUDA TASARRUF TEDBİRLERİ EĞİTİMİ	İNSAN KAYNAKLARI VE EĞİTİM MÜDÜRLÜĞÜ MALİ HİZMETLER MÜDÜRLÜĞÜ FEN İŞLERİ MÜDÜRLÜĞÜ	HAZİNE VE MALİYE BAKANLIĞI EĞİTİM YÖNETİMİ VE PLANLAMA DAİRESİ BAŞKANLIĞI	20
2024	HİZMET BİRLEŞTİRME VE İNTİBAK	İNSAN KAYNAKLARI VE EĞİTİM MÜDÜRLÜĞÜ	TÜRKİYE BELEDİYELER BİRLİĞİ	10
2024	İLETİŞİM VE HALKLA İLİŞKİLER EĞİTİMİ	BASIN YAYIN VE HALKLA İLİŞKİLER MÜDÜRLÜĞÜ İNSAN KAYNAKLARI VE EĞİTİM MÜD.	TÜRKİYE BELEDİYELER BİRLİĞİ PROF. DR. GÜLSÜM ÇAMUR	15
2024	TAŞINIR MAL YÖNETMELİĞİ KAYITLARI VE MUHASEBELEŞTİRİLMESİ	DESTEK HİZMETLERİ MÜDÜRLÜĞÜ	TÜRKİYE BELEDİYELER BİRLİĞİ HAYATİ KARA	5
2024	BELEDİYELERDE PERSONEL İSTİHDAMI EĞİTİMİ	İNSAN KAYNAKLARI VE EĞİTİM MÜDÜRLÜĞÜ	TÜRKİYE BELEDİYELER BİRLİĞİ HALİL MEMİŞ	10
2024	KAMU GÖREVLİLERİ ETİK İLKELERİ	TÜM BİRİM MÜDÜRLERİ	TÜRKİYE BELEDİYELER BİRLİĞİ HURİYE BURCU KUMRULU	100
	TOPLAM			367



2.PERFORMANS SONUÇLARI TABLOSU

SIRA NO	FAALİYET TÜRÜ	PLANLANAN HEDEFLenen	GERÇEKLEŞEN	PERFORMAN%
1	HİZMETİÇİ EĞİTİM KURUMİÇİ-KURUM DIŞI	20	20	50
2	PERSONEL ÖDÜL VE PRİM İŞLEMLERİ	25	25	100
3	DERECE TERFİSİ VE KADEME İLERLEMESİ	63	63	100
4	PERSONEL HAREKET ONAYI	28	28	100
5	SÖZLEŞMELİDEN KADROYA GEÇEN PERSONELLERİN İŞÇİLİKTE GEÇEN HİZMETLERİN DEĞERLENDİRİLMESİ	3	3	100
6	GÖREVDE YÜKSELME VE ÜNVAN DEĞİŞİKLİĞİ SINAV BAŞVURUSU	15	15	60
7	GÖREVDE YÜKSELME VE ÜNVAN DEĞİŞİKLİĞİ SINAV SONUCUNA GÖRE YAPILAN ATAMALAR	10	10	100
8	TEKNİK VE GENEL İDARE HİZMETLERİ SINIFINDA KADRO İHDASI	9	9	100
9	MEMUR KADRO İPTALİ	2	2	100
10	GELEN EVRAK SAYISI	2453	2453	100
11	GİDEN EVRAK SAYISI	1071	1071	100
12	YILLIK İZİN TALEP FORMU (MEMUR-İŞÇİ-ŞİRKET PERSONEL)	755	755	100
13	MEMUR SÖZLEŞMELİ PERSONEL SİHHİ İZİN	66	66	100
14	MEMUR MAZRET İZİNİ (SÜT-ANALIK-BABALIK DOĞUM-EVLİLİK)	7	7	100
15	ŞİRKET PERSONELİ İDARİ VE SOSYAL İZİN	22	22	100
16	CEVAPLANDIRILAN DİLEKÇE SAYISI	678	678	100
17	İŞ SAĞLIĞI VE GÜVENLİĞİ PERİYODİK MUAYENE KAYIT FORMU	87	87	100
18	YURT İÇİ GÖREV YOLLUKLARI	32	32	100
19	SÜREKLİ GÖREV YOLLUĞU	8	8	100
20	STAJ YAPAN ÖĞRENCİ SAYISI	12	12	100
21	MAHKEME EVRAKLARI (İCRA - İŞ MAHKEMESİ)	47	47	100
		5413	5413	99

PERFORMANS SONUÇLARININ DEĞERLENDİRİLMESİ

2024 yılı içerisinde müdürlüğümüze tahsis edilen 4256.299.100,00 TL tutarındaki ödenek ile 86 memur, 21 kadrolu işçi, 21 sözleşmeli personel, 301 belediye işçisi personellerin tamamının özlük haklarıyla ilgili işlemler yapılmıştır.

657 sayılı DMK'nın geçici 74. maddesi uyarınca farklı kurumlardan çalışmakta iken belediyemize naklen atanma talebinde bulunmuş 11 olan personelin atama işlemleri gerçekleştirilmiştir.

Yukarıda anılan kanun maddesi uyarınca belediyemizde görev yapmakta iken diğer kurumlara naklen atanmak üzere muvafakati uygun görülen personellerin ilişkileri kesilerek gerekli işlemler yapılmıştır.

Dolu boş kadro değişiklik cetvelleri ile görüşülerek karara bağlamak üzere belediye meclisimize gönderilmiş olup konu ile ilgili kadro değişiklikleri karara bağlanmıştır.

PERFORMANS BİLGİ SİSTEMİNİN DEĞERLENDİRİLMESİ

İş sağlığı ve güvenliği uzmanı tarafından yapılan kontrol ve denetimlerde pasif ve aktif olan yangın söndürme tüpleri, tespit edilerek sınıflandırılmış takip çizelgesi düzenlenerek kayıt edilmiştir. belediye hizmet binası, ek binalar için kullanılmak üzere yangın tüpleri binalara yerleştirilmiştir. düzenlenen yangın söndürme takip çizelgesi ilgili birime takibi için gönderilmiştir.

Yurt içi geçici görev yollukları encümen huzur hakları ve sosyal güvenlik kurum ödemeleri ile ilgili işlemler yapıldı.

02.07.2020 tarih ve 31173 sayılı resmi gazetede yayımlanarak yürürlüğe giren belediye ve bağlı kuruluşları ile mahalli idare birlikleri personelinin görevde yükselme ve unvan değişikliği esaslarına dair yönetmelik hükümleri gereğince, 20 şubat 2024 salı günü gerçekleştirilen görevde yükselme sözlü sınav sonucu atamaya hak kazanan 7 personelin müdürlük kadrosuna, 2 personelin ise şef kadrosuna atamaları yapılmıştır.

2024 yılı içerisinde belediyemizde toplam 12 üniversite öğrencisine staj yapma imkanı sağlanmıştır.

Yıl bazında 10 adet eğitim gerçekleştirilmiştir.

1 memur ve 1 kadrolu işçi personel emekliye ayrıldı.

1 sözleşmeli personel işten ayrılması sonucu toplam personel sayısı 429 olmuştur.

DIĞER HUSUSLAR

Performans programında yer alan performans hedef ve göstergeleri % 99 oranında gerçekleştirilmiştir.

I.FAALİYET VE PROJE BİLGİLERİ

BÜTÇE

2024 YILI BÜTÇESİ	2024 YILI TOPLAM HARCANAN	KALAN TUTAR	KULLANIM ORANI%
63.182.000,00	62.129.449,04	1.052.550,96	98,33

SIRA NO	FAALİYET TÜRÜ	TOPLAM YAPILAN İŞ	AÇIKLAMA
1	İHALE	10 ADET	3 ADET İPTAL
2	DOĞRUDAN TEMİN SATIN ALMA İŞLEMLERİ	316 ADET	
3	TAŞINIR KAYIT İŞLEMLERİ	241 ADET	
	TOPLAM	567 ADET	

SIRA NO	YAPILAN HARCAMANIN ADI	HARCAMA TUTARI
1	KIRTASIYE ALIMLARI	341.856,86
2	DİĞER YAYIN ALIMLARI	0,00
3	SU ALIMLARI	0,00
4	TEMİZLİK MALZEMESİ ALIMLARI	149.553,00
5	YAKAÇAK ALIMLARI	1.794.168,98
6	AKARYAKIT VE YAĞ ALIMLARI	28.035.187,06
7	ELEKTRİK ALIMLARI	16.000.000,00
8	DİĞER TÜK. MAL VE MALZEMESİ ALIMLARI	1.005.859,44
9	MÜTEAHHİTLİK HİZMETLERİ	5.128.804,36
10	DİĞER HABERLEŞME GİDERLERİ	450.000,00
11	İLAN GİDERLERİ	450.000,00
12	DİĞER HİZMET ALIMLARI	1.798.519,00
13	BİLGİSAYAR YAZICI ALIM VE YAPIMLARI	298.589,60
14	MAKİNE TECHİZAT BAKIM VE ONARIM GİDERLERİ	125.000,00
15	İŞ MAKİNASI ONARIM GİDERLERİ	5.099.586,34
16	DİĞER TAŞINMAZ YAPIM BAKIM VE ONARIM GİDERLERİ	39.630,00
17	DERNEK BİRLİK KURUM KURULUŞ SAN. VB KUR. ÖDEME	850.000,00
18	BÜRO VE MEFRUŞAT ALIMLARI	0,00
19	BİLGİSAYAR ALIMLARI	357.680,00
20	İŞYERİ MAKİNE TECHİZAT ALIMLARI	205.014,40
21	DİĞER MAKİNE TECHİZAT ALIMLARI	0,00
	TOPLAM	62.129.449,04

İFAALİYET VE PROJE BİLGİLERİ

2024 YILI İHALE İSTATİSTİKLERİ

İHALE USULÜ	YAKLAŞIK MALİYET	İHALE BEDELİ	İNDİRİM %	AÇIK İHALE	21/B PAZARLIK	21/F PAZARLIK
MAL	35.934.211,00	32.441.255,00	9,72%	2	0	0
HİZMET	64.042.703,45	45.778.300,00	28,52%	3	0	0
YAPIM	58.913.595,40	40.796.860,00	30,75%	2	0	0
TOPLAM	158.890.509,85	119.016.415,00	25,10%	7	0	0

2024 YILI İHALE TABLOSU

SIRA NO	DORSYA NO	İHALE TÜRÜ	İHALE KAYIT NO	İŞİN ADI	KATILAN FIRMA SAYISI	YÜKLENCİ	YAKLAŞIK MALİYET	İHALE BEDELİ	İHALE TARİHİ	SÖZLEŞME TARİHİ	SÜRE	İNDİRİM ORANI %	AÇIK İHALE
1	3	M	2024 989675	MOTORİN VE BENZİN ALIMI İŞİ	4	ATAHASAN TaŞ. LTD. ŞTİ.	32.916.156,00	31.077.255,00	29.08.2024	26.09.2024	1 YIL	5,59	✓
2	4	H	2024 789302	18 ADET ARAC KIRALAMA HİZMET ALIMI İŞİ	11	ÖZ KAPLANLAR TaŞ.TEMİNŞ.TURİZM İHR.SAN.TİC.LTD.ŞTİ.	16.059.553,33	9.782.000,00	12.07.2024	07.08.2024	1 YIL	39,09	✓
3	5	M	2024 83 4596	15500 TON ALT TEMEL MALZEME ALIMI İŞİ	6	GÖKSU YAŞAM MADENCİLİK LTD. ŞTİ.	3.08.055,00	1.364.000,00	14.08.2024	05.08.2024	150 GÜN	54,81	✓
4	6	Y	2024 1000535	MÜHTELİF MAHALLELERDE PARKE TAŞI DÖŞEME İŞİ	13	İBRAHİM YİĞİT MİK DOĞRUSAN YAPILAR İNŞ.TİC.LTD.ŞTİ.	19.373.591,40	9.984.600,00	19.08.2024	05.09.2024	60 GÜN	48,46	✓
5	7	Y	2024 1008838	MÜHTELİF MAHALLELERDE ASFALT VE YAMA YAPIMI İŞİ	6	MERİÇ İNŞ.TİC. LTD.ŞTİ.	3.460.915,00	27.121.300,00	26.08.2024	16.09.2024	60 GÜN	21,64	✓
6	8	5	2024 867686	TEMİZLİK ÇÖP TOPLAMA ÇÖP TAŞIMA SÜPÜRME ÇEVRE TEMİZLİĞİ HİZMETLERİNDE KULLANILMAK ÜZERE ARAC VE 18 MAKİNASI KIRALAMA İŞİ	13	MİRZA MEHMET AKTAŞ	47.983.150,12	35.996.300,00	05.08.2024	13.09.2024	1 YIL	24,98	✓
7	9	Y	2024 807893	MERALARDA SUNDURMA İŞİ	12	FİKRET KADAK AŞDEMİRİSOY YAPILAR İNŞ. TAHAHSANVE LTD.ŞTİ.	4.929.089,00	3.690.960,00	09.07.2024	26.07.2024	180 GÜN	25,12	✓
							158.890.509,85	119.016.415,00				25,10	7

2024 YILI İPTAL EDİLEN İHALE TABLOSU

SIRA NO	DORSYA NO	İHALE TÜRÜ	İHALE KAYIT NO	İŞİN ADI	İPTAL NEDENİ	YAKLAŞIK MALİYET	TEKLİF
1	1	H	2023 15136 48	KARLA MÜCADELE KAPSAMINDA İŞ MAKİNASI KIRALAMA İŞİ	KOMİSYON ÜYESİ PERSONEL KATILMADI	2.545.808,40	X
2	2	M	2024 739093	1.8000.000 LT MOTORİN 25.000 LT K.BENZİN ALIMI	TEKLİF GELMEDİ	6.4671.979,17	X
3	10	H	2024 17083 46	RUHSATSIZ YAPILARIN YIKILMASI İŞİ	TEKLİF GELMEDİ	46.644.772,42	X

DOĞRUDAN TEMİN SATIN ALMA İŞLEMLERİ

NİTELİĞİ	İŞLEM DOSYA SAYISI	DOĞRUDAN TEMİN USULÜ			İŞLEMİ TAMAMLANAN DOĞRUADAN TEMİN		
		22/B	22/D	DİĞER	TOPLAM YAKLAŞIK MALİYET	TOPLAM SATIN ALMA BEDELİ	İNİDİRİM ORANI %
MAL	84	0	84	0	12.668.922,48	9.836.298,15	22,35
HİZMET	231	29	202	0	5.336.495,44	4.459.217,84	16,43
YAPIM	1	0	1	0	429.783,95	349.400,00	18,70
TOPLAM	316	29	287	0	18.435.201,87	14.194.916,99	23

TAŞINIR KAYIT İŞLEMLERİ

İŞLEM ADI	İŞLEM SAYISI
SARF MALZEME GİRİŞİ	86 ADET
SARF MALZEME ÇIKIŞI	86 ADET
DEMİRBAŞ MALZEME GİRİŞİ	12 ADET
İMHA (HURDA) DOSYA SAYISI	53 ADET
DEVİR İŞLEMİ BİTEN BİRİM SAYISI	4 ADET

2024 yılı içinde; Tüm birim Müdürlüklerinin Taşınır Kayıt Yetkilileri belirlenerek, taşınır işlemlerini yürütmek üzere tüm işlemler bu belirlenen yetkili personellere devredilmeye başlanmıştır. Bununla birlikte yeni açılan Müdürlüklerin Demirbaş Kayıtları yapılarak ambarları açılmıştır. Bu Müdürlükler;

- 1.Bilgi İşlem Müdürlüğü
- 2.Kadın ve Aile Hiz. Müdürlüğü
- 3.İklim Değişikliği ve Sıfır Atık Müdürlüğü,
- 4.Makine İkmal, Bakım ve Onarım Müdürlüğü,
- 5.Afet İşleri Müdürlüğü'dür.

Ayrıca devredilen tüm birimlerde Oda (Demirbaş Kayıt Cetveli) Zimmetleri düzenlenerek odalara asılmıştır. Söz konusu işlemler devam etmektedir. Bu kapsamda 2024 yılı içinde 30 adet odanın cetvelleri düzenlenerek odalarına asılmıştır.

2024 yılsonu Belediye Demirbaş sayımları yapılmıştır.

2024 yılı yılsonu Destek Hizmetleri Müdürlüğü ambarları olan;

- 1.Kırtasiye Ambarı,
- 2.Sıhhi Tesisat Ambarı,
- 3.Marangoz Ambarı,
- 4.Araç Yedek Parça Ambarı sayımları yapılarak tespitler tamamlanmıştır.

DIĞER İŞ VE İŞLEMLER

AKARYAKIT VE YAĞ ALIMLARI 28.035.187,06

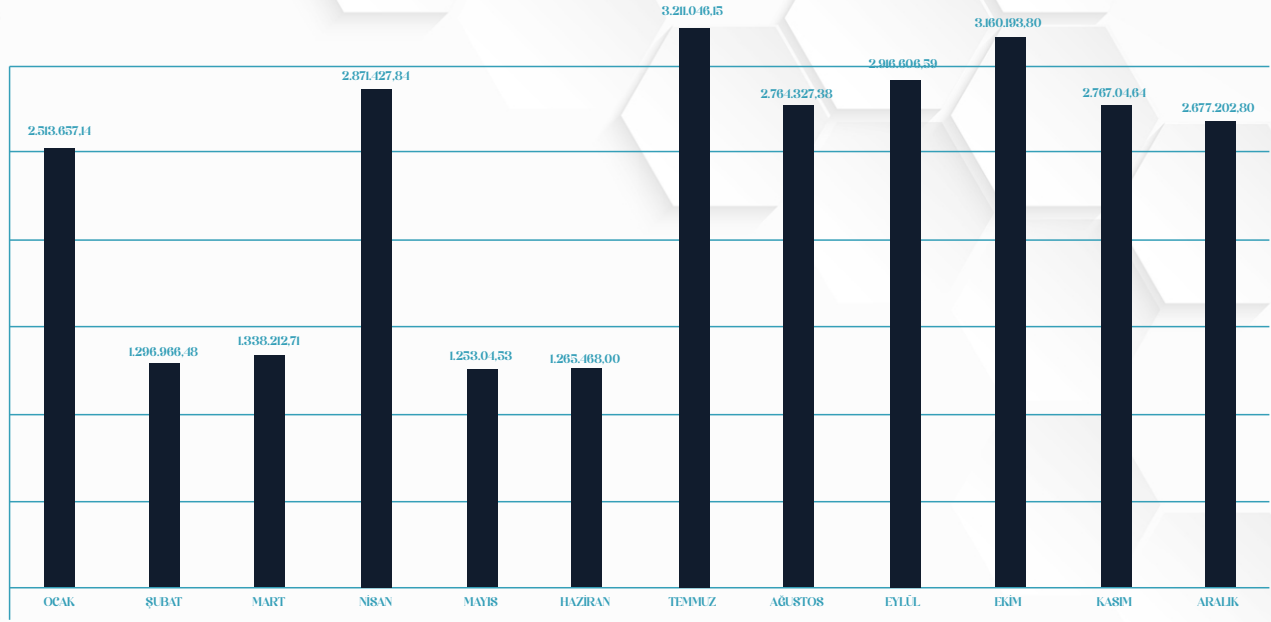

TARİH	MOTORİN		BENZİN		TOPLAM Tutar KDV HARİÇ	HAKEDİŞ NO	FİYAT FARKI	KDV HARİÇ Tutar	KDV	ÖDENEN GENEL TOPLAM KDV DAHİL
	MİKTAR LİTRE	KDV HARİÇ Tutar	MİKTAR LİTRE	KDV HARİÇ Tutar						
9.01.2024	33.407,00	985.506,50	0,00	0,00	985.506,50	01	36.292,58	1.021.799,08	204.359,82	1.226.158,90
31.01.2024	33.795,00	996.952,50	0,00	0,00	996.952,50	02	70.479,30	1.067.431,80	213.486,36	1.280.918,16
12.02.2024	33.035,00	974.532,50	0,00	0,00	974.532,50	03	106.272,90	1.080.805,40	216.161,08	1.296.966,48
29.02.2024	33.815,00	997.542,50	0,00	0,00	997.542,50	04	117.634,76	1.115.177,26	223.035,45	1.338.212,71
31.03.2024	39.269,00	1.158.435,50	0,00	0,00	1.158.435,50	05	136.810,79	1.295.246,29	259.049,26	1.554.295,55
30.04.2024	33.196,00	979.282,00	0,00	0,00	979.282,00	06	118.475,74	1.097.757,74	219.551,55	1.317.309,29
9.05.2024	33.146,00	977.807,00	0,00	0,00	977.807,00	07	66.395,94	1.044.202,94	208.840,59	1.253.043,53
31.05.2024	33.405,00	985.447,50	0,00	0,00	985.447,50	08	69.109,17	1.054.556,67	210.911,33	1.265.468,00
30.06.2024	45.443,00	1.340.568,50	0,00	0,00	1.340.568,50	09	156.470,35	1.497.038,85	299.407,77	1.796.446,62
31.07.2024	33.532,00	989.194,00	0,00	0,00	989.194,00	10	189.638,94	1.178.832,94	235.766,59	1.414.599,53
6.08.2024	33.608,00	991.436,00	0,00	0,00	991.436,00	11	157.643,70	1.149.079,70	229.815,94	1.378.895,64
20.08.2024	33.569,00	990.285,50	0,00	0,00	990.285,50	12	164.240,95	1.154.526,45	230.905,29	1.385.431,74
4.09.2024	6.500,00	191.750,00	0,00	0,00	191.750,00	13	28.341,54	220.091,54	44.018,31	264.109,85
	33.077,00	975.771,50	0,00	0,00	975.771,50	14	144.580,34	1.120.351,84	224.070,37	1.344.422,21
23.09.2024	33.289,00	982.025,50	0,00	0,00	982.025,50	15	108.036,61	1.090.062,11	218.012,42	1.308.074,53
30.09.2024	33.562,00	990.079,00	0,00	0,00	990.079,00	16	133.043,54	1.123.122,54	224.624,51	1.347.747,05
7.10.2024	2.000,00	67.896,00	0,00	0,00	67.896,00	1	729,41	67.166,59	13.433,32	80.599,91
8.10.2024	36.631,00	1.243.549,19	0,00	0,00	1.243.549,19	1	13.143,49	1.230.405,70	246.081,14	1.476.486,84
25.10.2024	33.394,00	1.133.659,51	0,00	0,00	1.133.659,51	2	10.636,06	1.123.023,45	224.604,69	1.347.628,14
18.11.2024	34.141,00	1.159.018,67	0,00	0,00	1.159.018,67	3	8.692,42	1.150.326,25	230.065,25	1.380.391,50
6.12.2024	33.492,00	1.136.986,42	0,00	0,00	1.136.986,42	4	27.359,42	1.164.345,84	232.869,17	1.397.215,00
30.12.2024	30.889,00	1.048.619,77	0,00	0,00	1.048.619,77	5	18.036,72	1.066.656,49	213.331,30	1.279.987,79
	696.195,00	21.296.345,56	0,00	0,00	21.296.345,56		1.815.661,91	23.112.007,47	4.622.401,49	27.734.408,96

AYLAR	TARİH	MADENİ YAĞ			ANTI-FRİZ			ADBLUE		TOPLAM Tutar (KDV DAHİL)
		MIKTAR KG	MIKTAR LİTRE	TUTAR (KDV DAHİL)	MIKTAR KG	MIKTAR LİTRE	TUTAR (KDV DAHİL)	MIKTAR KG	MIKTAR LİTRE	
OCAK										
ŞUBAT	26.02.2024		20	4.200,00						4.200,00
	7.02.2024	300		26.877,60						26.877,60
								360,00	12.890,88	12.890,88
			140		13.750,80					13.750,80
						480				26.127,36
						1				1.500,00
	23.02.2024					16				6.120,00
		2		3.240,00						3.240,00
MART										
NİSAN										
MAYIS	02.05.2024		2	540,00						540,00
			2	516,00						516,00
	28.05.2024		1	216,00						216,00
	30.05.2024			20	2.100,00					2.100,00
					60	8.640,00				8.640,00
					120	17.280,00				17.280,00
	31.05.2024			1	180,00					180,00
		3		720,00						720,00
HAZİRAN	27.06.2024							900,00	15.660,00	15.660,00
TEMMUZ	22.07.2024	300		360.000,00						360.000,00
		300		50.400,00						50.400,00
		300		44.280,00						44.280,00
		150		21.600,00						21.600,00
	25.07.2024					3	540,00			540,00
AĞUSTOS										
EYLÜL	18.09.2024							1.000,00	19.800,00	19.800,00
	30.09.2024		20	3.600,00						3.600,00
EKİM			36	11.966,40						11.966,00
	04.10.2024		1280	161.280,00				1.000,00	19.800,00	161.280,00
			640	94.080,00						94.080,00
	07.10.2024	1		480,00						480,00
KASIM	05.11.2024							1.000,00	19.800,00	39.015,00
			2	348,00		600	39.015,00			848,00
	15.11.2024	1		480,00						480,00
	18.11.2024	3		1.080,00						1.080,00
	26.11.2024					6	828,00			828,00
		7		2.100,00						2.100,00
ARALIK										
TOPLAM		1.500,00	2.211,00	505.954,80	497,00	609,00	74.130,36	2.260,00	48.350,88	628.436,04



Faaliyet
2024

ELEKTRİK ÖDEMELERİ VE ALIMLARI

SIRA NO	ABONE NO	KULLANIM (KW)	TUTAR	ÜNİTE
1	11 37 962	8,42	29,70	OTO SAN. ZABITA
2	11 38 624	0,00	0,00	ÖMER HALİSDEMİR ZABITA NOK.
3	11 46 462	0,00	0,00	ÇİM SAHA İDARİ BİNA
4	11 49 057	18.502,00	81.105,00	ALTINTEPE PARKI
5	15 01 329	61.632,40	323.736,90	15 TEMMUZ PARKI
6	11 66 637	0,00	0,00	TUŞBA BEL. SONDAJ KUYUSU
7	11 66 007	3.807,26	15.065,60	SELAHATTİN EYYUBİ PARKI
8	11 80 011	5.305,00	29.806,90	VAN EVLERİ ALİPAŞA KONAĞI
9	15 01 833	363.051,01	1.750.756,50	BELEDİYE HİZMET BİNASI
10	11 81 292	39.767,17	197.388,40	KALECİK GARAJ AMİRLİĞİ
11	15 01 857	16.091,98	71.466,30	KALECİK TYM
12	15 01 689	117.010,96	616.371,00	İSKELE SAHİL BANDI 2. ETAP
13	11 40 644	0,00	0,00	ŞEMSİBEY KADIN VE ÇOCUK EĞT. MER.
14	11 86 814	0,00	0,00	ALTINTEPE PARKI
15	11 86 812	0,00	0,00	SEYRANTEPE PARKI
16	11 86 811	5.290,87	15.952,30	ÇAĞRI PARKI
17	11 86 810	2.225,03	6.459,70	MUHABBET PARKI
18	11 86 822	3.834,57	16.469,80	ESENYURT PARKI
19	11 86 823	0,00	0,00	HUÇKAN PARKI
20	11 86 816	0,00	0,00	BARIŞ PARKI
21	11 86 821	0,00	0,00	MAKİF ERSOY PARKI
22	11 86 820	0,00	0,00	SEVGİ PARKI
23	11 86 815	12.958,00	55.939,90	SANCAKTEPE PARKI
24	11 85 692	11.752,00	30.024,10	ŞEMSİ BEY PARKI
25	11 90 379	771,24	4.194,82	MAVİ BAYRAK 2. ETAP
26	15 02 138	0,00	0,00	KAPALI SPOR SALONU
27	13 01 688	513,62	2.482,40	BEDESTEN ÇARŞISI ZABITA
28	13 01 640	762,88	3.688,70	BEDESTEN ÇARŞISI ORTAK GİDER
29	11 64 338	0,00	0,00	HALK EKMEK TOPLAMA MER.
30	11 52 149	0,00	0,00	NİZAMİ FUTBOL SAHASI
31	13 01 589	30,00	191,00	BEDESTEN ZABITA NOKTASI
32	13 01 687	519,09	2.536,30	BEDESTEN ORTAK GİDER
	TOPLAM	663.833,50	3.223.665,32	

Not: İdareміz abonelikleri için ödenen 3.223.665,32 TL'ye ilaveten sokak aydınlatmaları için ödemeler de bu bütçeden karşılanmaktadır.

YAKACAK (DOĞALGAZ-KÖMÜR) ÖDEMELERİ VE ALIMLARI YAKACAK ALIMLARI – 1.794.168,98 TL

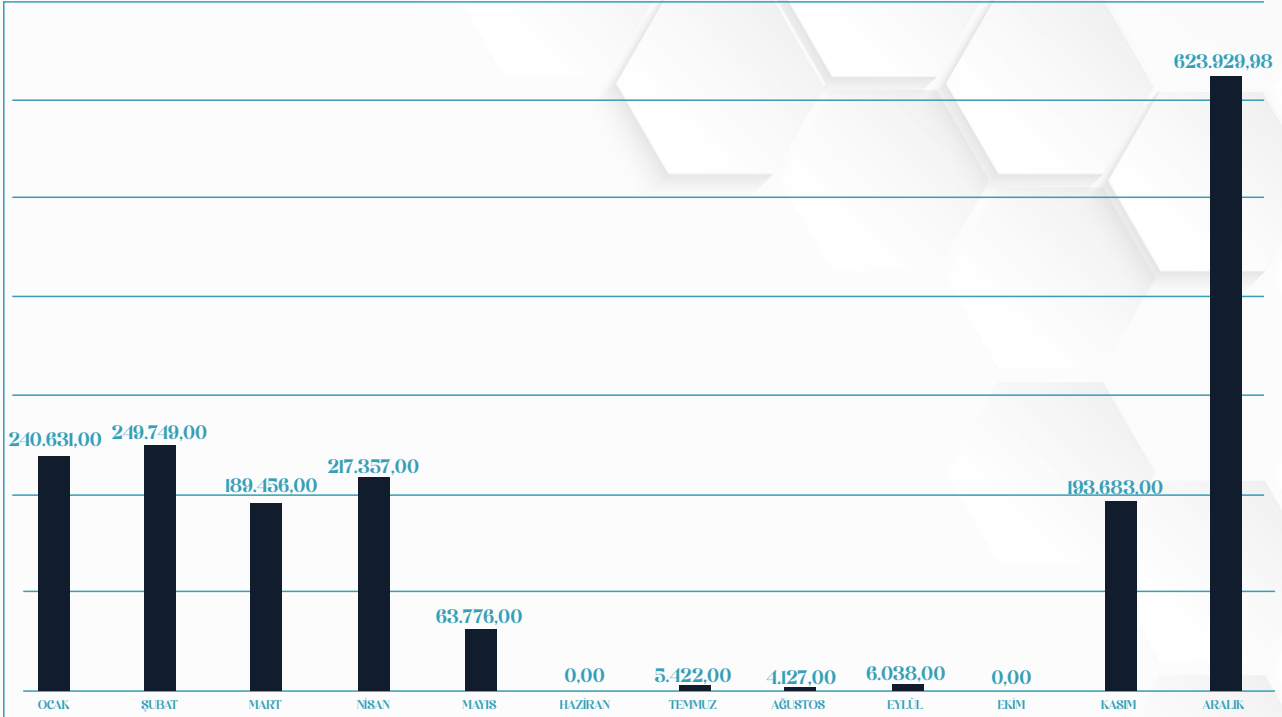

Not: Aralık ayının 349.200,00 TL'si kar küreme bacağı, 93.689,98 TL'si Elektrik ücretidir.

DOĞALGAZ ÖDMELERİ				
SIRA NO	ABONE NO	KULLANIM (KW)	TUTAR	ÜNİTE
1	24 39 285	0,00	0,00	İDARE BİNASI ESKİ
2	1867163(80000201111)	0,00	0,00	KALEÇİK SPOR TESİSLERİ
3	2126677(800002029746)	0,00	0,00	ÖMER HALİSDEMİR ZABITA NOKTASI
4	2991060(800002103364)	54.622,85	600.236,00	YENİ İDARE BİNASI
5	2991063(800002103366)	521,80	7.014,00	YENİ İDARE BİNASI MUTEFAK/OCAK
6	2991062(800002103365)	1.458,34	19.422,00	YENİ İDARE BİNASI MUTEFAK
7	3075142(800002106172)	1.599,07	19.199,00	KALEÇİK TYM SPOR TESİSİ
8	3075159(800002106170)	12.574,07	150.883,00	KALEÇİK TYM
9	3068963(800002106171)	13,14	158,00	KALEÇİK TYM MUTEFAK
10	8100008 63 234	19.610,64	245.718,00	BEDESTEN ÇARŞISI
	TOPLAM	90.339,91	1.042.630,00	

HABERLEŐME (TELEFON – İNTERNET ALIMLARI)

SIRA NO	ABONE NO	TUTAR	ÜNİTE
1	444 60 11	11.069,75	ÇAĞRI MERKEZİ
2	214 00 90	2.428,00	SANTRAL
3	214 00 91	6.068,50	SANTRAL
4	214 00 93	6.028,00	BAŐKAN
5	214 00 94	6.028,00	FAKS
6	214 00 95	2.428,00	BAŐKAN
7	212 00 72	2.547,25	MECLİS BŐK. V.
8	212 00 73	2.428,00	ÇAĞRI MERKEZİ
9	212 00 74	2.428,00	ÇAĞRI MERKEZİ
10	212 00 75	2.487,98	ÇAĞRI MERKEZİ
11	212 00 76	2.428,00	ÇAĞRI MERKEZİ
12	531 881 53 91	2.564,60	ASANSÖR
13	531 880 02 17	2.564,60	ASANSÖR
14	536 376 27 37	8.279,10	KURUMSAL SUPERBOX
15	533 726 14 34	1.297,44	BASIN YAYIN
16	533 729 08 48	1.750,52	ÖZEL KALEM
17	534 616 81 01	1.268,70	BELEDİYE WHATSAPP
18	534 851 93 60	2.001,50	İMAR GPS
19	530 520 85 38	1.099,30	YAPI KONTROL GPS
20	530 520 85 37	1.099,40	İMAR GPS
21	537 036 15 02	1.638,25	FEN İŐLERİ
22	533 583 01 42	8.043,80	ÇEVRE KOR. KON.MÜD.
23	533 583 01 43	9.634,60	ZABITA MÜD.
24	534 312 65 09	726,60	ATS TURKCEL
25	534 312 65 11	726,60	ATS TURKCEL
26	534 312 65 06	726,60	ATS TURKCEL
27	534 312 65 15	726,60	ATS TURKCEL
28	534 312 65 12	726,60	ATS TURKCEL
29	531 880 89 54	2.594,50	ASANSÖR
30	530 896 62 65	3.735,10	BASIN YAYIN
31	432 212 07 41	1.054,50	KALECİK EVL. BÜROSU
32	214 00 92	1.054,50	DHM FAKS
33	214 00 97	1.054,50	BEDİÜZZAMAN CAD. ZABITA
	TOPLAM	100.737,39	

İNTERNET İCMAL

SIRA NO	ABONE NO	TUTAR	ÜNİTE
1	70156 45 442	166.384,50	BELEDİYE İNTERNETİ
2	65000 76 444	4.750,00	FEN İŐLERİ GARAJI
3	70359 33 967	128.937,50	TYM15 TEMMUZ PARKI
	TOPLAM	300.072,00	

İŞ MAKİNALARI BAKIM ONARIM GİDERLERİ

SIRA NO	BELEDİYE NO	PLAKA	CİNSİ	MARKASI	MODELİ	SÜRÜCÜNÜN ADI	ÜNVAN	TOPLAM
1	11-0001	65 EU 684	Otomobil	Ford	Focus MCS	Mehmet GÜLTEPE		26.040,00
2	10-0701	65 EB 183	Ç.S.M. Pick-up	Nissan	Navara	Salman EKE	Şoför	9.780,00
3	01-0702	65 AP 718	Ç.S.M. Pick-up	Tovota	HILUX	Nevzat GÜNES	Şoför	7.679,99
4	09-0703	65 KA 149	Ç.S.M. Pick-up	Ford	Ranger XLT	Tekin NERGİS	Şoför	179.904,00
5	11-1001	65 NY 712	Dam.Kamyon	Mercedes	3340K Axor	Sinan KIREKİN	Şoför	116.784,00
6	11-1002	65 NY 716	Dam.Kamyon	Mercedes	3340K Axor	Yahya ARSLAN	Şoför	12.120,00
7	10-1003	65 ED 578	Dam.Kamyon	Mercedes	3340K Axor	Abdullah GÖKER	Şoför	111.036,00
8	15-1012	65 AP 728	Dam.Kamyon	Ford	Ca. 2532DE5	Hamit OFLAS	Şoför	296.148,00
9	10-1004	65 NT 006	Dam.Kamyon	Ford	Ca. 2532DE5	Erhan ERALMAC	Şoför	101.556,00
10	10-1005	65 NT 007	Dam.Kamyon	Ford	Ca. 2532DE5	Muammer YERTÜRK	Şoför	204.876,00
11	04-1006	65 EH 180	Dam.Kamyon	Mercedes	3031 K	M.Nuri GÜLGELDI	Şoför	71.688,00
12	00-1008	65 AH 399	Dam.Kamyon	Mercedes	3031 K	Muzaffer YİĞİT	Şoför	36.612,00
13	00-1009	65 AH 406	Dam.Kamyon	Mercedes	3031 K	Yücel YILDIZDAL	Şoför	98.052,00
14	97-1010	65 EL 552	Dam.Kamyon	Fatih	170/25SDT	MSabri AKMAN		2.520,00
15	91-1011	65 EF 818	Dam.Kamyon	Fatih	162/25	MSabri AKMAN		
16	15-1101	65 AB 332	Kamyonet	Isuzu	NPR8	Yalın Çağrı ÇALIŞKAN	Şoför	41.815,00
17	14-1301	65 KA 582	Vidanjör	Ford	2526DE5	Havdar CELLAT	Şoför	23.700,00
18	01-1501	65 AP 639	Çek.Trevler	Man	T-48	Yücel SAGUN	Şoför	220.344,00
19	14-1801	65 KC 451	Çöp Kamyonu	Ford	Ca1826D E5	MResit ARVAS	Şoför	80.200,00
20	96-1901	65 AE 069	Su Tankeri	Fatih	110-08	Muzaffer YİĞİT	Şoför	0,00
21	15-1902	65 NV 190	Su Tankeri	Ford	2526DE5	Şahabettin MALKOÇ	Şoför	72.042,00
22	16-1903	65 NC 540	Su Tankeri	Ford	2533DCE6	Ahhan YETKİN	Şoför	61.254,00
23	16-1904	65 KB 213	Su Tankeri	Ford	2526DCE5	Turan ERHİDAN	Şoför	100.644,00
24	19-1905	65 AAL 688	Su Tankeri	Ford	2533	Okan İŞLEYEN	Şoför	40.638,00
25	11-2101		Greyder	Caterpillar	120 M	Serdal AFŞAR	Operatör	173.654,00
26	10-2102		Greyder	Komatsu	GD555-5	Erdoğan KARCAN	Operatör	483.726,00
27	00-2103		Greyder	Mitsubishi	MG-500	MSabri AKMAN	Operatör	374.576,00
28	00-2104		Greyder	Mitsubishi	MG 530	Özgür ARSLANTOSUN	Operatör	114.242,00
29	86-2105		Greyder	Mitsubishi	MG 530	MSabri AKMAN	Operatör	23.880,00
30	11-2301	65 EC 745	Yol Süp.Aracı	Mercedes	1824 K 36	Ramazan UYAR	Operatör	44.400,00
31	17-2302	65 AP 280	Yol Süp.Arc.	Ford	1833DC	İbrahim GÜNCAN	Operatör	12.900,00
32	07-2501		Dozer	Caterpillar	D7R II	MSabri AKMAN	Operatör	0,00
33	86-2502		Dozer	Caterpillar	D7G	MSabri AKMAN		
34	01-2801	65 AU 076	Traktör	Başak	2073 SH	Servet DAĞÇOBANI	Operatör	5.042,40
35	01-2802	65 AU 080	Traktör	Başak	2073 SH	Sanavide		
36	07-3101		Las.Tek.Yük.	Hicathı	ZW-220	Nihat ÖNTÜRK	Operatör	52.080,00
37	00-3102		Las.Tek.Yük.	Komatsu	WA-320-3	Metin UÇKAN-Çetin TANIŞ	Operatör	50.280,00
38	10-4001		Pal.Exev.	Hidromek	329 DL	Fevzi SÜRME	Operatör	58.706,40
39	11-4201		K.Kaz.Ö.Yük.	MST	HMKI02S	Emrah BARAN	Operatör	101.816,60
40	10-4202		K.Kaz.Ö.Yük.	Ford	HMKI02S	Ömer SAHAR	Operatör	240.699,33
41	10-4203		K.Kaz.Ö.Yük.	Küçüköğlü	HMKI02S	MSabri AKMAN	Operatör	140.814,00
42	98-4204		K.Kaz.Ö.Yük.	Briggs Stratton	FB-100	Hurda		0,00
43	98-4205		Hidromek	Durkar	100S	MSabri AKMAN	Operatör	84.248,40
44	19-4206		MST	Tureksa	M644T	Ufuk OĞUZCAN	Operatör	984,00
45	15-5201	65 EU 501	Ford	Nur-Ak	2526DE5	Özen HONÇA	Operatör	1.098,00
46	17-5901		Küçüköğlü	Fruehauf	KM-21			
47	16-7501		Briggs Stratton	Yusufoğlu	1650			
48	16-7502		Durkar	Atlas Copco	Truva			
49	17-7601		Tureksa	Dynapac	SM7000	Sinan KIREKİN	Operatör	0,00
50	01-8001	65 AS 868	Nur-Ak	Dynapac	Low-Bed	Yücel SAGUN	Operatör	
51	18-8101	65 NZ 236	Fruehauf	Atimax	IFFBVATE3	Boşta		
52	17-8101		Yusufoğlu	ENG ENERGY		Boşta		
53	15-8401		Atlas Copco	Antor	LF 75	Özen HONÇA	Operatör	30.000,00
54	15-8801		Dynapac	Universal	CA2500D	Mehmet Zeki ÖZKUL	Operatör	3.462,00
55	17-8901		Dynapac	Genetic Pow	CCI200	Mehmet Zeki ÖZKUL	Operatör	
56	16-9301		Atimax	Aksa	250WS	Çevre Koruma ve Kont.Müd.		
57	15-9401		ENG ENERGY	Universal	ENG7500D	Parka Bahçeler Müd.		8.400,00
58	15-9402		Antor	Universal	3LD510	Mehmet GÜLTEPE	Şoför	
59	18-9404		Universal	İl Star	UND-R-110	15 Temmuz Şehitler Parkı		
60	18-9405		Genetic Pow	İl Star	GNP 44	Van Evleri		
61	18-9406		Aksa	DPG110A		Çok Amaçlı Salon		
62	18-9407		Universal	Ford	UND -250	Daire Avdınlatılmasında		0,00
63	19-9408		Universal		UND-225	İskele Sahil Bandı 2. Etap		
64	15-9901		İl Star		18 ULV	Çevre Koruma ve Kont.Müd.		
65	15-9902		İl Star		Misüblöwer	Çevre Koruma ve Kont.Müd.		
66		65 AAZ 644						78.352,00
67	20-2303	65 AAT 864	Ford		1833	İbrahim GÜNCAN		109.506,00
68		65 ABF 082						3.060,82
69		65 ABF 079						11.100,00
TOPLAM								4.484.260,94

HİZMET BİNASI BAKIM VE ONARIM SÖZLEŞMESİ BİLGİLERİ

SIRA NO	İŞİN ADI	YÜKLENİCİ FİRMA	TEKLİF ETTİĞİ TUTAR (KDV HARİÇ)		
1	TELEFON SANTARALI BAKIM ONARIMI	ASUR BİLİŞİM	30.000,00		
2	JENERATÖR VE VOLTAJ REGÜLATÖRÜ BAKIM ONARIM	DİZAYN ELEKTRİK	99.999,00		
3	TRAF0 VE KOMPANZASYON BAKIM VE ONARIM	DİZAYN ELEKTRİK	80.000,00		
4	DOĞALGAZLI ISITMA SİSTEMLERİ	İL-DEM TEKNİK	21.333,30		
5	GENLEŞME TANKLARI VE HİDROFOR BAKIMLARI	KARTEKNİK ISITMA	17.600,00		
6	ASANSÖR BAKIM VE ONARIM	VAN BİRSAN ASANSÖR	36.000,00		
7	200 KVA UPS GÜÇ KAYNAĞI ONARIMI	VANTECH ELEKTRİK	40.000,00		
8	FOTOSELLİ GARAJ OTOMATİK KAPI ONARIMI	VANTECH ELEKTRİK	25.000,00		
9	X-RAY CİHAZI BAKIM ONARIMI	VANTECH ELEKTRİK	15.000,00		
10	HİZMET BİNASI İLAÇLAMA	CEM-FA İLAÇLAMA	27.000,00		
11	LASTİK BAKIM ONARIM HİZMETLERİ	MERT OTO LASTİK	386.000,00	61.900,00	KULLANILAN TUTAR
12	VİNÇ KİRALAMA HİZMETLERİ	YIL-AK VİNÇ/KARA OTO	557.970,00	449.271,00	KULLANILAN TUTAR
13	İKLİMLENDİRME SİSTEMLERİ (VRF)	TEKİN ISITMA SOĞUTMA	85.000,00		
14	KAR BUZ ERİTME SİSTEMLERİ BAKIM ONARIMI	AYDEMİR GÜVENLİK	24.000,00		
	TOPLAM		1.444.902,30		



DIĞER İŐ VE İŐLEMLER

TESİSAT BAKIM VE ONARIM HİZMETLERİ

SIRA NO	İŐİN ADI	MİKTARI
1	Hizmet binasında yapılan petek deęiŐimi	6
2	Hizmet binasında yapılan petek deęiŐimi	37
3	Hizmet binasında kalkan fayansların tamiratları	30
4	Hizmet Binası DıŐ Cephe İle İ tarafında KiriŐ Aralarındaki Aık Olanlar Kpkle Kapatıldı	48
5	Hizmet Binası Wc 'lerde Sabunlukların Tamiratu ve DeęiŐimi	1
6	Hizmet binası yemekhanede su patlaması	1
7	Hizmet binası yemekhanede lavabo tıkanması sonucunda vaski aracıyla hava rupu aıldı	1
8	Hizmet binasında btn pencere etraflarına silikon ekildi	5
9	Mavi bayrak halk plajı muslukların deęiŐimi, sahile duŐluklar iin su ekilmesi, yeŐil alanda ıkan tamiratların yapımı	17
10	Park ve baheler mdrlę parklarda ıkan arızalar	48
11	Hizmet Binasında Musluk ve Musluk BaŐlıkları Arızaları ve Musluk DeęiŐimi	9
12	Hizmet Binası WC'lerinde bulunan Tezgh Altı Ve Yerde Giden Pis Su Szgelerin Temizlięi Ve Bakımı Yapıldı. Toplamda 108 Adettir	12
13	Hizmet binası ilalama	7
14	Hizmet binası klima bakımı ve arıza tamiratları	5
15	Hizmet binası kombi bakımı ve arıza tamiratları	19
16	Hizmet binası ve dıŐ sahada hidrofor bakımı ve arızaların tamiratları	3
17	Hizmet binası bina nndeki yaęmur su gider kanalın n tıkalı olduęu ve n aıldı	4
18	Hizmet binası wc lerde ve kanalizasyona giden boruların n tıkalı olduęundan pis sular dıŐarı akıyordu ve alıŐmalarla nn aarak pis su tahliyesinin nn aık	11
19	Kalecik Fen iŐleri garajın oluŐan hidrofor arızası, kalorifer arızası su batarya arızası ve musluk arızaları	9
20	Kalecik toplum yaŐam merkezi 3 alık iin musluk arızaları lavabo st arızaları kalorifer arızaları	9
21	Hizmet binası wc'lerin derz dolguları yapılıyor	10
22	Hizmet binası btn peteklerin temizlięi ve bakımı	3
23	Hizmet binasının akılı klozet kapakların deęiŐimi	1
24	Hizmet binası dıŐ nitelerin temizlięi Spor salonu ve yzme havuzu tarafında gelen yeŐil alan su hattında bir hat alarak yangın su deposuna ve hizmet binası su deposuna 1'er hat ekildi	2
25	Hizmet binası VRF klimaların drenaj Su hattı tamiratu yapıldı	2
26	Hizmet binası 2. Kat ve 1. Kat sıcak su ana hattın vanaları kırılmıŐ olup tamiratları yapıldı	2
27	Hizmet binası wc levhaları ve ynlendirme levhalarının sarkmaları ve dŐmelerinden dolayı tamiratları yapıldı	3
28	Hizmet binası sifon vanaları vanaların deęiŐimi	2
TOPLAM		307



Faaliyet
2024

DİĞER İŞ VE İŞLEMLER

MARANGOZLUK HİZMETLERİ

- Özel Kalem Müdürlüğü deposuna raf sistemlerinin yapımı,
- Muhtelif Müdürlüklere 7 adet Büro Masası yapımı,
- İmar ve Şehircilik Müdürlüğüne Dosya Dolabı yapımı,
- Başkanlık Makamına 1 adet Makam Masası yapımı,
- Kadın ve Aile Hizmetleri Müdürlüğü Kalecik Bürosuna paravan yapımı,
- Kadın ve Aile Hizmetleri Müdürlüğüne 4 adet Masa Komidini, 4 adet Sehpa ve 2 adet Elbise Dolabı yapımı,
- Bedesten binasına Vana kapağı ile paravan yapımı
- Bedesten binası kreş öğrenci dolapları ve ayakkabılık yapımı,
- Mimar Sinan İ.Ö.O. öğrenci dolabı yapımı,
- Zabıta Müdürlüğü Arşiv Dosya Dolabı Yapımı,
- Özel Kalem Müdürlüğü Arşiv Dosya Dolabı yapımı,
- Tuşba İlçe mahalleleri Taziye Evlerine yapılan masaların montajının yapımı,
- Hizmet Binası eksikliklerinin ve bakım onarımlarının yapımı,
- Park ve Bahçeler Müdürlüğündeki parkların tamir, bakım ve onarımları yapılmıştır.



MARANGOZLUK HİZMETLERİ

Belediye Hizmet Binası başta olmak üzere, tüm tesis ve parklardaki arıza, bakım ve onarım hizmetleri yürütülmüştür.

DMO ALIMLARI

Yazı İşleri Müdürlüğü tarafından Belediyenin arşivinin kurulması amacıyla talep edilen Arşiv Dolapları satın alma işlemi DMO'dan karşılanarak yapılmıştır. Satın Alınan Arşiv Dolap Bilgileri:

ÜRÜN ADI	MİKTARI
İKİLİ MODÜL TEK YÜZLÜ KAPAKSIZ DOLAP	8 ADET
İKİLİ MODÜL, ÇİFT YÜZLÜ AÇILIR STANDART KAPAK DOLAP	8 ADET
İKİLİ MODÜL, ÇİFT YÜZLÜ KAPAKSIZ DOLAP	52 ADET
TOPLAM	1.445.176,80 TL (KDV DAHİL)



İHALE İLAN TABLOSU

SIRA NO	İKN	İHALE İLAN (ÖDEME) YERİ	TUTAR
1	2024/1713729	KİK	5.357,34
2	2024/1708346	KİK	5.357,34
3	2024/1008838	KİK	5.357,34
4	2024/1000535	KİK	5.357,34
5	2024/989675	KİK	5.357,34
6	2024/867686	KİK	5.357,34
7	2024/834596	KİK	5.357,34
8	2024/807893	KİK	5.357,34
9	2024/789302	KİK	5.357,34
10	2024/739093	KİK	5.357,34
11	2024/22 (2886)	BİK	12.768,00
12	2024/22 (2886)	BİK	12.768,00
13	2024/739093	BİK	49.728,00
14	2024/807893	BİK	49.728,00
15	2024/789302	BİK	53.760,00
16	2024/834596	BİK	40.320,00
17	2024/867686	BİK	61.824,00
18	2024/1713729	BİK	41.664,00
19	2024/1708346	BİK	49.728,00
20	2024/30855 (2886)	BİK	22.848,00
21	2024/1008838	BİK	51.072,00
22	2024/1000535	BİK	48.384,00
23	2024/989675	BİK	44.352,00
	TOPLAM		592.517,40

PERFORMANS SONUÇLARININ DEĞERLENDİRİLMESİ

Destek Hizmetleri Müdürlüğü 2024 yılında Belediyenin;

- Akaryakıt Alımı,
- Araç Bakım ve Onarımları,
- Marangozluk Hizmetleri,
- Kırtasiye Malzemesi Temini,
- Araçların Sigortalanması,
- Araçların yıllık Muayene hizmetleri,
- Araç Lastiklerinin bakım onarımları,
- Elektrik Yapım, Bakım, Onarım ve Fatura ödemeleri,
- Doğalgaz ve Yakacak alım ve fatura ödemeleri,
- İnternet ile telefon ve Santral bakım, onarım ve fatura ödemelerini,
- İhale işlemlerini,
- Doğrudan Temin işlemlerini,
- Taşınır Kayıt İşlemlerini,
- Sıhhi Tesisat İşlemlerini,
- Hizmet Binası Temizliğini,
- Kazan Dairesi ve Isınma İşlemlerini,
- Klima Sistemi İşlemlerini,
- Hizmet Binası Bakım ve Onarım İşlemlerini yürütmüştür.

Bu Hizmetlerin yürütülmesinde mümkün olduğu kadar kendi imkan ve personellerini kullanmıştır. Ancak söz konusu işlerin teknik işler olması nedeniyle teknik personellerin eksikliği çekilmektedir. İvedi olarak teknik personel ihtiyacının karşılanmasına ihtiyaç vardır.

DIĞER HUSUSLAR

Daha önceki yıllarda talep edildiği şekilde 2024 yılı içinde Araçlar, akaryakıt, sigorta ve muayene hizmetlerinin yürütülmesi için Makine İkmal, Bakım ve Onarım Müdürlüğü ile bilgisayar ve otomasyon sistemlerinin yürütülmesi için Bilgi İşlem Müdürlüğü'nün kurularak Müdürlüğümüzden ayrılması iş ve işlemlerin daha etkin ve verimli yürütülmesine katkı sağlayacaktır.

I.FAALİYET VE PROJE BİLGİLERİ

BÜTÇE

2024 YILI BÜTÇESİ	AKTARMA	2024 YILI TOPLAM HARCANAN	KALAN TUTAR	KULLANIM ORANI%
400.000,00	400.000,00	391.752,59	8.247,41	97,94

SIRA NO	FAALİYET TÜRÜ	2024 YILI HARCANAN	KALAN ÖDENEK	BÜTÇE KULLANIM ORANI %
1	BELEDİYEMİZ BİLGİ İŞLEM ALT YAPISININ GELİŞEN TEKNOLOJİYE UYGUN OLARAK YENİLEME VE GÜNCELLEĞİNİ SAĞLAMA			
2	BİLİŞİM AĞ ALT YAPISINI ETKİN VE VERİMLİ KULLANILMASI. OTOMASYON SİSTEMLERİNİN GÜNCELLENMESİ	316.800,00	3.200,00	99
3	RESMİ WEB SAYFASININ GÜNCELLENMESİ VE KOORDİNASYONUN SAĞLANMASI			
4	E-BELEDİYE VE E-TUŞBA PROJESİ KAPSAMINDA VATANDAŞLARIMIZIN KOLAY VE GÜVENLİ BİR ŞEKİLDE ERİŞİMİNİN SAĞLANMASI	47.520,00	0,00	100
5	ACTIVE DIRECTORY PROJESİ İLE AĞA DAHİL OLAN HER BİLGİSAYARIN KULLANICI ADI VE PAROLA İLE YÖNETİLMESİ SAĞLANMASI			
6	SİSTEMLERİMİZİN GÜVENLİ BİR ŞEKİLDE ÇALIŞABİLİRLİĞİNİN SAĞLAYABİLMESİ			
7	GEREKLİ YAZILIMLARIN VE PAKET PROGRAMLARIN TEMİN EDİLMESİ			
8	KURUMUMUZ BÜNYESİNDE BULUNAN BİLGİSAYAR ,KAMERA VB. BAKIM VE ONARIMININ YAPILMASI	26.763,39	5.047,41	93,69
		391.752,59	8.247,41	97,94

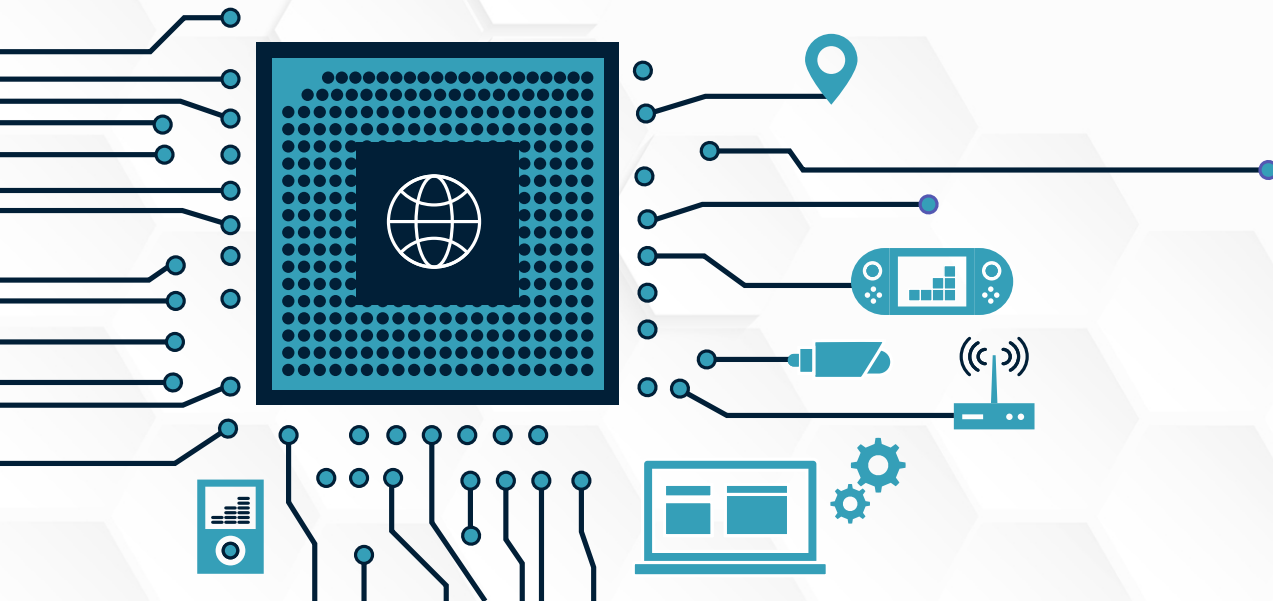

SIRA NO	YAPILAN HARCAMANIN ADI	MİKTARI	HARCAMA TUTARI
1	3 YILLIK NİTELİKLİ ELEKTRONİK SERTİFİKA	14 ADET	13.440,00
2	3 YILLIK NİTELİKLİ ELEKTRONİK SERTİFİKA	30 ADET	31.200,00
3	3 YILLIK NİTELİKLİ ELEKTRONİK SERTİFİKA	3 ADET	2.880,00
4	ÖN ÖDEME (TONER ALIMI)	2 ADET	8.600,00
5	ÖN ÖDEME (SIYAH ORJİNAL TONER-UYDU KABLOSU)	2 ADET	8.589,60
6	ÖN ÖDEME (SSD ALIMI)	7 ADET	7.942,99
7	SMS KONTOR ALIMI	50.000 KONTÖR	2.300,00
8	SAMPAŞ HAKEDİŞ ÖDEMESİ	1 HAKEDİŞ	316.800,00
	TOPLAM		391.752,59

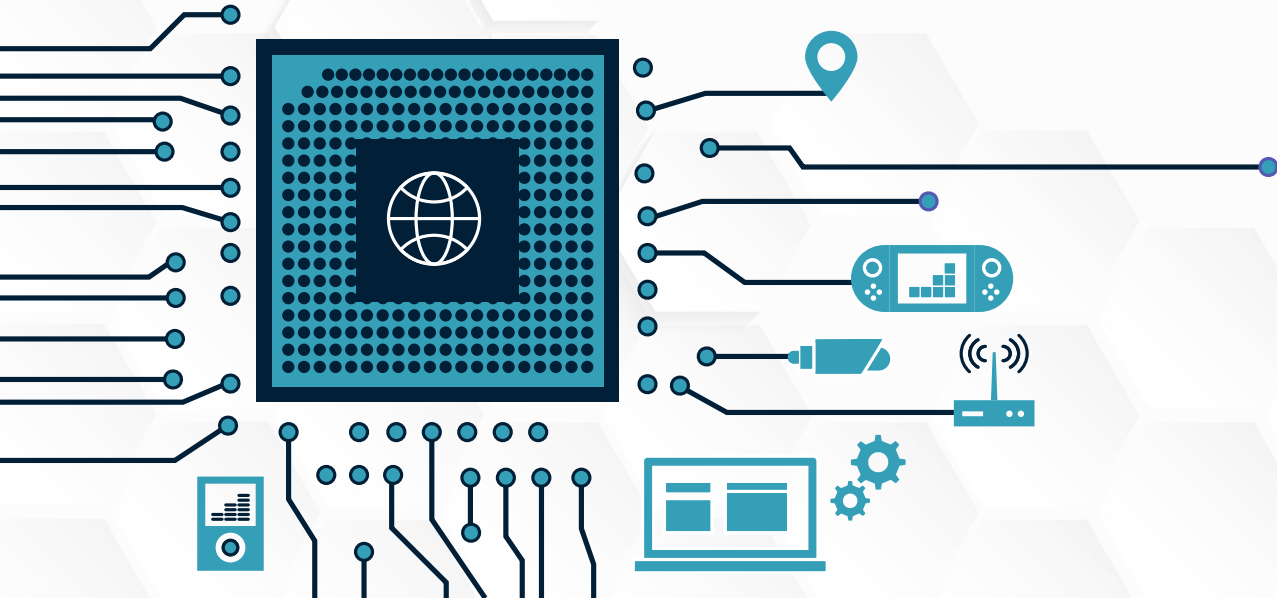

I.FAALİYET VE PROJE BİLGİLERİ

BÜTÇE

2024 YILI BÜTÇESİ	AKTARMA	2024 YILI TOPLAM HARCANAN	KALAN TUTAR	KULLANIM ORANI%
3.010.000,00	200.000,00	2.019.731,60	990.268,40	98,33

SIRA NO	FAALİYET TÜRÜ	BÜTÇE VERİLEN	EKLENEN	AKTARMA	NET BÜTÇE ÖDENEĞİ	ÖDENEN	KALAN
1	Diğer Müşavir Firma ve Kişilere Ödemeler	150.000,00	0,00	0,00	150.000,00	150.000,00	0,00
2	Diğer Gayri Maddi Hak Alımları	10.000,00	0,00	0,00	10.000,00	5.000,00	5.000,00
3	Büro Meşrufatı Alımları	1.100.000,00	500.000,00	0,00	1.600.000,00	1.445.176,80	154.823,20
4	Bilgisayar Alımları	0,00	450.000,00	0,00	450.000,00	419.554,80	30.445,20
5	Diğer Makine Teçhizat Alımları	0,00	1.000.000,00	200.000,00	800.000,00	0,00	800.000,00
	TOPLAM	1.260.000,00	1.950.000,00	200.000,00	3.010.000,00	2.019.731,60	990.268,40

MECLİS İŞLERİ

SIRA NO	FAALİYET TÜRÜ	FAALİYET SAYISI	AÇIKLAMA
1	MECLİSE GELEN TEKLİF SAYISI	108	Birimlerden Başkan onaylı gelen evrakların görüşülmesi.
2	MECLİSE GELEN ÖNERGE SAYISI	23	Komisyon üyelerinden gelen önergeler
3	KOMİSYONLARDAN GELEN RAPOR SAYISI	234	Belediye Meclisi'ne yeniden görüşülmesi gereken gündemde bulunan dosyalara ilişkin KomisyonRaporu.
4	ALINAN KARAR SAYISI	365	2024 yılında alınan Meclis Kararları İmzaya Açılmış. Gerekli arşiv işlemleri gerçekleştirilmiş ve ilgili birimlere tevdi edilmiştir.
5	DIĞER		Günlük rutin işler yapılmıştır.
	TOPLAM	730	

ENCÜMEN İŞLERİ

SIRA NO	FAALİYET TÜRÜ	FAALİYET SAYISI	AÇIKLAMA
1	ENCÜMENE GELEN TEKLİF SAYISI	252	Birimlerden Başkan onaylı gelen dosyalar:
2	ALINAN KARAR SAYISI	252	2024 yılında alınan Encümen Kararları İmzaya Açılmış. Gerekli arşiv işlemleri gerçekleştirilmiş ve ilgili birimlere tevdi edilmiştir.
3	DIĞER		Günlük rutin işler yapılmıştır.
	TOPLAM	504	

EVRAK KAYIT

GELEN EVRAK	10912
GİDEN EVRAK	6723

Belediyemizin yürütme organı olan Encümenin karar alma çalışmalarına yardımcı olmakta, cuma günleri haftada bir kez toplanan encümenin görüşeceği gündemin hazırlanması ve alınacak kararlar ile ilgili kanuni esaslar gözden geçirmekte, encümenin vermiş olduğu karar doğrultusunda encümen karar özel defteri tutulmakta, kararlar yazılıp, üyelerin imzasından sonra ilgili birimlere tebliği ve arşivlenmesi yapılmaktadır. **01.01.2024– 31.12.2024** tarihleri arasında Belediye Encümenimiz toplam **252** adet encümen kararı alınmıştır.



PERFORMANS SONUÇLARININ DEĞERLENDİRİLMESİ

Yazı İşleri Müdürlüğü hizmetlerini 5393 sayılı Belediye Kanunu, 5216 sayılı Büyükşehir Belediye Kanununun vermiş olduğu yetki ve görevler doğrultusunda, Belediyemizin karar organları olan Encümen ve meclis ile ilgili hizmetleri Belediye Başkanı tarafından verilen talimatlar doğrultusunda Belediye birimlerine destek ve halkın ihtiyaçları doğrultusunda yürütmektedir.

PERFORMANS BİLGİ SİSTEMİNİN DEĞERLENDİRİLMESİ

Belediyemizin misyon ve vizyonu doğrultusunda gelişen duruma ve değişen gereksinimlere ve ileriye dönük İdaremizin faaliyetlerini destekleyici, kalıcı çalışmalar yapmaktır. Birimimizin karar ve uygulamalarına vatandaşlarımızın katılımını artırmak, kaynakların etkin ve verimli kullanımını sağlamak, hukuk ve kalite yönetim sistemi içinde kaliteli, güler yüzlü, adil, şeffaf, tarafsız ve insan odaklı hizmet sunmak, vatandaş memnuniyetini sürekli hale getirmek amacımız olacaktır.

DIĞER HUSUSLAR

Belediyemiz tüm birimlerinden Belediye Meclisine ve Belediye Encümenine yazılan, Belediye Başkanlığınca havale edildikten sonra Belediye Meclisinde, Belediye Encümeninde görüşülen konuların yazılması, imzalatılması ilgili yerlere gönderilmesi, Belediye meclisince, Belediye encümenince alınan tüm kararlar ilgili birimlere tevdi edilmesi. Genel Evrak Kayıt Bürosunun düzenli bir şekilde kayıt, zimmet ve postalama işlemlerini mevzuata uygun şekilde yapılması ve yürütülmesi sağlanması, 01.01.2024 – 31.12.2024 tarihleri arasında Belediye Meclisimiz yaptığı toplantılarda 365 adet meclis kararı alınmıştır.

I.FAALİYET VE PROJE BİLGİLERİ

BÜTÇE

2024 YILI BÜTÇESİ	2024 YILI TOPLAM HARCANAN	KALAN TUTAR	KULLANIM ORANI%
1.500.000,00	893.974,00	606.026,00	59,60

HARCAMA KOLLARI	HEDEFLenen	GERÇEKLEŞEN	VERİLEN BÜTÇE	HARCANAN BÜTÇE	KALAN BÜTÇE
İLAN GİDERLERİ	%100	%24	200.000,00	47.774,00	152.226,00
DİĞER DAYANIKLI MAL VE MALZEME ALIMI	%100	%100	800.000,00	800.000,00	0,00
FİKRİ HAK ALIMLARI	%100	%10	500.000,00	46.200,00	453.800,00
TOPLAM			1.500.000,00	893.974,00	606.026,00

FAALİYET TÜRÜ	YAPILAN İŞ MİKTARI	TOPLAM YAPILAN İŞ
CİMER	640	640
BİLGİ EDİNME	182	182
AÇIK KAPI	8	8
İHBAR HATTI	135	135
TOPLAM	965	965

I. CİMER

SIRA NO	BİRİM ADI	BAŞVURU SAYISI	İŞLEMİ DEVAM EDEN	İŞLEMİ TAMAMLANAN CEVAPLANAN	RED EDİLEN
1	Çevre Koruma ve Kontrol Müdürlüğü	106	0	106	0
2	Fen İşleri Müdürlüğü	212	0	212	0
3	Hukuk İşleri Müdürlüğü	1	0	1	0
4	İmar ve Şehircilik Müdürlüğü	33	0	33	0
5	İnsan Kay. Ve Eğitim Müdürlüğü	5	0	5	0
6	Kültür ve Sosyal İşler Müdürlüğü	18	0	18	0
7	Mali Hizmetler Müdürlüğü	2	0	2	0
8	Muhtarlık İşleri Müdürlüğü	5	0	5	0
9	Özel Kalem Müdürlüğü	1	0	1	0
10	Park ve Bahçeler Müdürlüğü	22	0	22	0
11	Zabıta Müdürlüğü	169	0	169	0
12	Emlak ve İstimlak Müdürlüğü	26	0	26	0
13	Yapı Kontrol Müdürlüğü	39	0	39	0
	TOPLAM	640	0	640	0

II. BİLGİ EDİNME

SIRA NO	BİRİM ADI	BAŞVURU SAYISI	İŞLEMİ DEVAM EDEN	İŞLEMİ TAMAMLANAN CEVAPLANAN	RED EDİLEN
1	Basın Yayın ve Halkla İlişkiler Müdürlüğü	18	0	18	0
2	Çevre Koruma ve Kontrol Müdürlüğü	33	0	33	0
3	Destek Hizmetleri Müdürlüğü	1	0	1	0
4	Fen İşleri Müdürlüğü	26	0	26	0
5	İmar ve Şehircilik Müdürlüğü	17	0	17	0
6	İnsan Kay. Ve Eğitim Müdürlüğü	24	0	24	0
7	Kültür ve Sosyal İşler Müdürlüğü	29	0	29	0
8	Mali Hizmetler Müdürlüğü	12	0	12	0
9	Park ve Bahçeler Müdürlüğü	5	0	5	0
10	Emlak ve İstimlak Müdürlüğü	5	0	5	0
11	Yapı Kontrol Müdürlüğü	5	0	5	0
12	Zabıta Müdürlüğü	6	0	6	0
13	İklim Değişikliği Müdürlüğü	1	0	1	0
	TOPLAM	182	0	182	0

III. AÇIK KAPI

SIRA NO	BİRİM ADI	BAŞVURU SAYISI	İŞLEMİ DEVAM EDEN	İŞLEMİ TAMAMLANAN CEVAPLANAN	RED EDİLEN
1	Basın Yayın ve Halkla İlişkiler Müdürlüğü	1	0	1	0
2	Kültür ve Sosyal İşler Müdürlüğü	3	0	3	0
3	Fen İşleri Müdürlüğü	3	0	3	0
4	Emlak İstimlak Müdürlüğü	1	0	1	0
	TOPLAM	8	0	8	0

IV. İHBAR HATTI

SIRA NO	BİRİM ADI	BAŞVURU SAYISI	İŞLEMİ DEVAM EDEN	İŞLEMİ TAMAMLANAN CEVAPLANAN	RED EDİLEN
1	Basın Yayın ve Halkla İlişkiler Müdürlüğü	135	0	135	0
	TOPLAM	135	0	135	0



CIMER CUMHURBAŞKANLIĞI
İLETİŞİM MERKEZİ

AÇIK KAPI
"milletin kapısı"

Faaliyet
2024

BASIN YAYIN

PROGRAM ADI	FOTO	VIDEO	HABER	FACEBOOK	TWITTER	INSTAGRAM	WEB	BASIN DAVETI
2024 YILI YAPILAN ÇALIŞMALAR TOPLAMI	1206	308	119	251	1104	1104	119	4

GRAFİK TASARIM

PROGRAM ADI	Afiş	BILBOARD	BROŞÜR	SUNUM
2024 YILI YAPILAN ÇALIŞMALAR TOPLAMI	364	72	2	5

DİĞER FAALİYETLER

ARŞİMLENMEK ÜZERE ÇEKİLEN FOTOĞRAF SAYISI	2600
ARŞİMLENMEK ÜZERE ÇEKİLEN VIDEO SAYISI	2001

PERFORMANS SONUÇLARININ DEĞERLENDİRİLMESİ

Basın Yayın ve Halkla İlişkiler Müdürlüğü; Tuşba Belediye Başkanlığının hedefleri, prensip ve politikaları ile bağlı bulunan, yürürlükteki ilgili mevzuat ve belediye başkanının belirleyeceği esaslar çerçevesinde, ilçe sınırları içinde yaşayan kent halkının yönetime katılımını sağlamak, halkın inisiyatifini artırmak, yerel yönetimler ve yerel demokrasiyi güçlendirerek, sorunların çözümünü sağlamak, halkla ilişkilerle ilgili konularda gerçek ve tüzel kişiler nezdinde olumlu bir kurum imajı ve kurumsal temelde sağlıklı bir halkla ilişkiler ortamı oluşturmak üzere faaliyetler yürütmek, belediye yönetiminin izlediği politikaların halka benimsetilmesi, yapılan çalışmaların halka duyurulması, halkın yönetime karşı olumlu hisler beslemesinin sağlanması, halkın da yönetim hakkındaki düşüncelerinin, yönetimden beklentilerinin alınması amaçlı çalışmaları yürütmek, kurumun faaliyet alanına giren gelişmeleri takip etmek, halkı bilinçlendirici broşür, bülten, sosyal medya vb. çalışmaları yapmak, vatandaşlardan gelen şikâyet, teklif vb. konuları en kısa zamanda belediyenin diğer birimleri ile koordineli çözüme kavuşturup ilgililerine bilgi verilmesini sağlayarak, birimler tarafından yapılan çalışmaların tanıtımını yapmak ve ilçenin kültürel ve tarihi zenginliklerini tanıtıcı çalışmalar yapmakla sorumludur.

5. PERFORMANS BİLGİ SİSTEMİNİN DEĞERLENDİRİLMESİ

Basın Yayın ve Halkla İlişkiler Müdürlüğümüzce yukarıda belirtilen tüm çalışmalarımızda; karar alma, uygulama ve eylemlerde şeffaflık, hizmetlerin temin ve sunumunda yerindelik ve ihtiyaca uygunluk, hesap verebilirlik, uygulamalarda adalet ve hizmette eşitlik, belediye kaynaklarının kullanımında etkinlik ve verimlilik, ile hizmetlerde geçici çözümler ve anlık kararlar yerine sürdürülebilirlik temel ilkeleri esas alınarak yapılması gözetilmiştir.

BÜTÇE

2024 YILI BÜTÇESİ	EKLENEN	AKTARMA	EK BÜTÇE	2024 YILI TOPLAM HARCANAN	KALAN TUTAR	KULLANIM ORANI%
30.000.000,00	2.222.306,12	0,00	23.000.000,00	48.219.139,60	4.780.860,40	90,97

ÇALIŞMA FAALİYET İÇMAL

SIRA NO	FAALİYET TÜRÜ	TOPLAM YAPILAN İŞ	2024 YILI BÜTÇESİ	2024 YILI HARCANAN	KALAN ÖDENEK	BÜTÇE KULLANIM ORANI
1	ÇEVRE VE ATIK DENETİMLERİ	98	-	-	-	-
2	ÇEVRE SAĞLIĞI İŞLEMLERİ	2000	-	-	-	-
3	TEMİZLİK İŞLEMLERİ	62.750	53.000.000,00	48.219.139,60	4.780.860,40	90,97
4	YÜRÜTÜLEN PROJELER	-	-	-	-	-
5	DİĞER	-	-	-	-	-
	TOPLAM	64.848	53.000.000,00	48.219.139,60	4.780.860,40	90,97

I. ÇEVRE VE ATIK DENETİMLERİ

SIRA NO	FAALİYET TÜRÜ	TOPLAM YAPILAN İŞ	AÇIKLAMA
1	KATI ATIK DENETİMİ	80	İlçemiz sınırlarında oluşan evsel nitelikli katı atıkların toplanarak çöp depolama alanlarına naklini yapıyoruz. İlçemizde Günlük ortalama 160 ton çöp toplanmaktadır. Çöpleri gelişigüzel atan Mahalle sakinlerine gerekli uyarılar yapılmış ve önlemler alınmıştır.
2	İZİNSİZ KESİMLER	3	Çevre ve İnsan sağlığına zarar veren izinsiz kesimler zabıta ekipleri ile beraber önlenmektedir.
3	ÇEVRE TEMİZLİĞİ	15	Çevre kirliliğinin önüne geçmek için sahil ve iç kesimler de poşetleme ekibimiz tarafından temizlik çalışması yapılmıştır. İlçe Genelinde Bulunan Tüm Caddede ve Sokakların El ile Süpürülmesi Halta Boyu Rutin Olarak Yapılmaktadır. Yaz aylarının gelmesi ile birlikte daha sık kullanılmaya başlanan sahil kesimlerimizde rutin temizlik çalışmaları gerçekleştirildi.

II. ÇEVRE SAĞLIĞI İŞLEMLERİ

SIRA NO	FAALİYET TÜRÜ	TOPLAM YAPILAN İŞ	AÇIKLAMA
1	SOKAK HAYVANLARI TOPLAMA VE NAKİL ÇALIŞMASI	2000	Başboş hayvanlarla ilgili olarak Van Büyükşehir Belediyesi Sağlık İşleri Daire Başkanlığı Veteriner Hizmetleri Şube Müdürlüğü'nden gelen talimatlar doğrultusunda Belediyemiz Çevre Koruma ve Kontrol Müdürlüğüne bağlı bulunan Çevre Sağlığı birimi çalışanları görev yapmaktadır. Tuşba Belediyesine bağlı Sokak Hayvanları Toplama ve Nakil ekibinde 1 şoför ve 2 toplayıcı olmak üzere toplamda 3 personel görev yapmaktadır. Büyükşehir belediyesi ve Tuşba Belediyesine gelen ihbarlar doğrultusunda Müdürlüğümüze bağlı sokak hayvanları toplama ve nakil ekibi tarafından ilçemizde yapılan saha çalışması ile toplanan başboş köpekler rehabilitasyon işlemlerini gerçekleştirmek ve sahipsiz hayvanlar sahiplendirilinceye kadar bakmak üzere Van Büyükşehir Belediyesine ait hayvan bakımına bırakılmaktadır. 2024 yılı içerisinde ilçemizde bulunan toplamda 2000 tane sokak hayvanının tedavisi yapılmıştır. Ayrıca hayvanlara düzenli aralıklarla mama verilerek beslemeleri yapılmaktadır.

III. TEMİZLİK İŞLEMLERİ

SIRA NO	FAALİYET TÜRÜ	TOPLAM YAPILAN İŞ	AÇIKLAMA
1	ATIK ÇÖP TOPLAMA	58.400	İlçemizde bulunan evsel nitelikli katı atıklar her gün periyodik olarak toplanmaktadır. Bu işe uygun araçlarla toplanarak Katı Atık Vahşi Depolama Alanına götürülen katı atık miktarı günlük ortalama 160 Ton' dur. 2024 yılı ortalama toplanan katı atık miktarı 58.400'dür.
2	İZİNSİZ KESİMLER	322	İlçemizde bulunan cadde ve sokaklar arazözlerimizle temizlenmektedir. Bu şekilde cadde ve sokaklardan kaynaklanan tozun ve pisliğin önüne geçilmektedir. Caddelerin ve sokakların süpürülmesi ve temizlenmesi konusunda büyük gayret sarfeden çalışanlarımız Temiz Çevre Temiz Tuşba bilinci ile hareket etmektedirler.
3	ARAÇLA HARFİYAT/ATIK KALDIRMA	80	Damperli kamyonumuz ve kepçe merkezi mahallelerimizde ihtiyaca göre hafriyat, kül vb. atıkları toplama işlemini gerçekleştirmiştir.
4	PAZAR YERİ TEMİZLİĞİ	448	A.Gazi 46 evler (Pazar), Altın-tepe (Pazar) , İstasyon (Perşembe), Kalecik TOKİ (Pazartesi), Sıhke TOKİ (Cumartesi), Seyrantep (Sal), Akköprü (Cumartesi) süpürülüp yıkanmaktadır. Halk Pazarlarının kurulmasından öncesinde ve sonrasında periyodik olarak süpürme aracı ile temizliği yapılarak, süpürme işi bitikten sonra yerler yıkanıp bir sonraki pazarın kurulmasına kadar temiz bir şekilde bırakılmaktadır.
5	HAMARAT TEMİZLİĞİ	330	Hamarat aracımız merkezi mahallelerde büyük araçların giremediği mahallelerde cadde ve sokak temizliğini gerçekleştirmiştir.
6	SÜPÜRME ARACI İLE TEMİZLİK	345	Süpürge aracımız her gün bütün merkezi mahallelerde yıkamadan önce gerekli süpürme temizliği yapmıştır.
7	SAHİL KIYI TEMİZLİĞİ	152	Yaz aylarının gelmesi ile birlikte kentliler tarafından daha sık kullanılmaya başlanan sahil kesimlerimizde Tuşba Belediyesi'ne bağlı ekipler tarafından düzenlenen program dahilinde rutin temizlik çalışmaları gerçekleştirildi.
8	CADDELERİN YIKANMASI	323	İlçemizde bulunan cadde ve sokaklar tazyikli su ile yıkanarak temizlenmektedir.
9	POŞETLEME SİSTEMİ	350	İlçe Genelinde bulunan tüm cadde ve sokakların el ile süpürülmesi ile rutin olarak yapılmaktadır.
10	DİĞER	2000	İlçemiz sınırları içerisinde hasar görmüş ve arızalanan 2000 adet çöp konteynerinin tamiri yapılmıştır.
10	TOPLAM	62.750	İlçemiz sınırları içerisinde hasar görmüş ve arızalanan 2000 adet çöp konteynerinin tamiri yapılmıştır.

FAALİYET GÖRSELLERİ

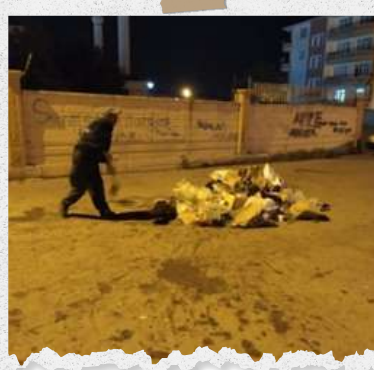

I.FAALİYET VE PROJE BİLGİLERİ

BÜTÇE

2024 YILI BÜTÇESİ	2024 YILI TOPLAM HARCANAN	KALAN TUTAR	KULLANIM ORANI%
10.000.000,00	30.998,12	9.961.001,88	3,09

SIRA NO	FAALİYET TÜRÜ	TOPLAM YAPILAN İŞ	2024 YILI BÜTÇESİ	2024 YILI HARCANAN	KALAN ÖDENEK	BÜTÇE KULLANIM ORANI
1	SIFIR ATIK	11.755 TON	10.000.000,00	30.998,12	9.961.001,88	3,09
	TOPLAM	11.755 TON	10.000.000,00	30.998,12	9.961.001,88	3,09

I. SIFIR ATIK

SIRA NO	FAALİYET TÜRÜ	FAALİYET SAYISI	AÇIKLAMA
1	AMBALAJ ATIKLARI	4100	Ambalaj Atıkları (Kağıt, Karton, Plastik, Metal, Kompozit)
2	ÇEVRE EĞİTİMİ	20	İlköğretim ve Ortaöğretim öğrencilerine daha temiz bir çevre için yapılması gerekenler konusunda eğitimler verildi.
3	ATIK PİL TOPLAMA	2000	2000 kg atık pil toplanarak geri dönüşüme kazandırılmıştır.
4	LASTİK	5630	İlçemizde bulunan 5630 adet Ömrünü Tamamlamış Lastik geri dönüşüme kazandırılmıştır.
5	ATIK YAĞ	5	5 ton atık yağ toplanarak geri dönüşüme kazandırılmıştır.
	TOPLAM	11.755	

FAALİYET GÖRSELLERİ



BÜTÇE

2024 YILI BÜTÇESİ	EKLENEN	NET BÜTÇE	2024 YILI TOPLAM HARCANAN	KALAN TUTAR	KULLANIM ORANI%
131.900.000,00	30.475.719,20	142.150.000,00	141.880.598,20	269.401,80	99,81

ÇALIŞMA FAALİYET İCMAL

SIRA NO	FAALİYET TÜRÜ	TOPLAM YAPILAN İŞ	2024 YILI BÜTÇESİ	2024 YILI HARCANAN	KALAN ÖDENEK	BÜTÇE KULLANIM ORANI
1	ASFALT (BİNDER) ASFALT YAMA YAPIMI	29.550 M ² BİNDER 10.357 TON ASFALT YAMA		38.478.876,00		
2	STABİLİZE YAPIMI (KM)	55,65 KM		4.488.960,00		
3	REGLAJ (KM)	68,78 KM				
4	KORUGE BORU (M)	786 M		72.000,00		
5	PARKE TAŞI (M ²)	22.061 M ²		12.771.877,44		
6	DİBEKDÜZÜ MAHALLESİ ÇARPANAK ADASI MEVKİ YÜKSEK GÜVENLİKLİ ÇİT YAPIM İŞİ	1 ADET		169.812,00		
7	AKKÖPRÜ MAHALLESİ DUVAR YAPIM İŞİ	1 ADET		646.788,00		
8	TUZ ALIM	150 TON		176.400,00		
9	BRANDA ALIM	-		11.660,00		
10	MASAÜSTÜ BİLGİSAYAR ALIM İŞİ	1 ADET		46.186,80		
11	İŞ MAKİNALARI ONARIM İŞİ	-		422.131,80		
12	AVANSLAR	-		34.579,00		
13	AV.İSMAIL GÜLER (202376798 İCRA DOSYASI)(BETÜL)	-		760.225,98		
14	VAN İCRA DAİRESİ (HALKBANK ÜZERİNDEN KESİLEN)	-		3.681.150,85		
15	KEMAL UĞURLU (VAN 2. ASLİYE HUKUK MAHKEMESİ)	-		650.950,64		
16	TUŞBEL İŞLETMELERİ (SERMAYE ARTIŞI İÇİN PARA AKTARMA)	-		1.950.000,00		
17	VDK YAPI TİC. A.Ş. (2023 YILINDAN KALAN HAKEDİŞ ÖDEMESİ)	-		11.509.932,38		
18	DOĞU KANDAŞ MÜH. (2023 YILINDAN KALAN HAKEDİŞ ÖDEMESİ)	-		90.604,92		
19	GÜMÜŞTAŞLAR İNŞ. MAD. (2023 YILINDAN KALAN HAKEDİŞ ÖDEMESİ)	-		9.353.784,00		
20	YATIRIM İZLEME KOORDİNASYON BAŞKANLIĞI (MUHTELİF MAHALLELERDE 10 ADET SENTETİK ÇİM SAHA YAPIM İŞİ HİBE BEDELİ)	-		3.281.250,00		
21	VAN TUŞBA BELEDİYE BAŞKANLIĞI (TEB KREDİ İL. TAKSİT)	-		2.841.677,64		
22	VAN TUŞBA BELEDİYE BAŞKANLIĞI (HALKBANK KREDİ İZ. TAKSİT)	-		1.471.863,67		
23	MEVDUAT FAİZİ	-		40.000.000,00		
	TOPLAM			141.880.598,20	269.401,80	99,81

I. ASFALT YAPIMI

SIRA NO	MAHALLE ADI	PLANLANAN MIKTAR (M ²)	TAMAMLANAN MIKTAR (M ²)	AÇIKLAMA
1	ALTINTEPE MAHALLESİ	2.640	2.640	İHTİYAÇTAN DOLAYI
2	DEREBEY MAHALLESİ	8.880	8.880	İHTİYAÇTAN DOLAYI
3	KALECİK MAHALLESİ	2.730	2.730	İHTİYAÇTAN DOLAYI
4	SEYRANTEPE MAHALLESİ	15.300	15.300	İHTİYAÇTAN DOLAYI
	TOPLAM	29.550	29.550	



II. STABİLİZE YAPIMI

SIRA NO	MAHALLE ADI	PLANLANAN MİKTAR (KM)	TAMAMLANAN MİKTAR (KM)	AÇIKLAMA
1	ABDURRAHMAN GAZİ MAHALLESİ	0,15	0,15	İHTİYAÇTAN DOLAYI
2	ADIGÜZEL MAHALLESİ	2,70	2,70	İHTİYAÇTAN DOLAYI
3	AKÇAÖREN MAHALLESİ	2,00	2,00	İHTİYAÇTAN DOLAYI
4	AKÇİFT MAHALLESİ	1,20	1,20	İHTİYAÇTAN DOLAYI
5	AKKÖPRÜ MAHALLESİ	1,00	1,00	İHTİYAÇTAN DOLAYI
6	ALABAYIR MAHALLESİ	3,00	3,00	İHTİYAÇTAN DOLAYI
7	ATMACA MAHALLESİ	1,60	1,60	İHTİYAÇTAN DOLAYI
8	BAĞDAŞAN MAHALLESİ	0,50	0,50	İHTİYAÇTAN DOLAYI
9	BARDAKÇI MAHALLESİ	2,20	2,20	İHTİYAÇTAN DOLAYI
10	BEYÜZÜMÜ MAHALLESİ	4,02	4,02	İHTİYAÇTAN DOLAYI
11	ÇİTÖREN MAHALLESİ	0,75	0,75	İHTİYAÇTAN DOLAYI
12	ÇOLPAN MAHALLESİ	0,50	0,50	İHTİYAÇTAN DOLAYI
13	DEĞİRMENÖZÜ MAHALLESİ	1,20	1,20	İHTİYAÇTAN DOLAYI
14	DİBEKDÜZÜ MAHALLESİ	0,40	0,40	İHTİYAÇTAN DOLAYI
15	ESENPINAR MAHALLESİ	1,50	1,50	İHTİYAÇTAN DOLAYI
16	GEDİKBULAK MAHALLESİ	3,00	3,00	İHTİYAÇTAN DOLAYI
17	GÖLYAZI MAHALLESİ	0,10	0,10	İHTİYAÇTAN DOLAYI
18	GÜVEÇLİ MAHALLESİ	2,00	2,00	İHTİYAÇTAN DOLAYI
19	HALKALI MAHALLESİ	0,20	0,20	İHTİYAÇTAN DOLAYI
20	HIDIR MAHALLESİ	0,75	0,75	İHTİYAÇTAN DOLAYI
21	İSKELE MAHALLESİ	1,45	1,45	İHTİYAÇTAN DOLAYI
22	İSTASYON MAHALLESİ	0,13	0,13	İHTİYAÇTAN DOLAYI
23	KALECİK MAHALLESİ	2,45	2,45	İHTİYAÇTAN DOLAYI
24	KARAAĞAÇ MAHALLESİ	1,50	1,50	İHTİYAÇTAN DOLAYI
25	KELLE MAHALLESİ	0,70	0,70	İHTİYAÇTAN DOLAYI
26	KOÇKÖY MAHALLESİ	1,60	1,60	İHTİYAÇTAN DOLAYI
27	KOLSATAN MAHALLESİ	0,40	0,40	İHTİYAÇTAN DOLAYI
28	KUMLUCA MAHALLESİ	2,40	2,40	İHTİYAÇTAN DOLAYI
29	MEYDANCIK MAHALLESİ	0,70	0,70	İHTİYAÇTAN DOLAYI
30	OCAKLI MAHALLESİ	1,35	1,35	İHTİYAÇTAN DOLAYI
31	ÖZKAYNAK MAHALLESİ	0,80	0,80	İHTİYAÇTAN DOLAYI
32	PIRGARIP MAHALLESİ	0,60	0,60	İHTİYAÇTAN DOLAYI
33	SEYRANTEPE MAHALLESİ	2,45	2,45	İHTİYAÇTAN DOLAYI
34	ŞAHGELDİ MAHALLESİ	0,50	0,50	İHTİYAÇTAN DOLAYI
35	ŞEMSİBEY MAHALLESİ	3,55	3,55	İHTİYAÇTAN DOLAYI
36	TOPAKTAŞ MAHALLESİ	0,80	0,80	İHTİYAÇTAN DOLAYI
37	YALNIZAĞAÇ MAHALLESİ	1,60	1,60	İHTİYAÇTAN DOLAYI
38	YAYLIYAKA MAHALLESİ	3,20	3,20	İHTİYAÇTAN DOLAYI
39	YEMLİCE MAHALLESİ	0,70	0,70	İHTİYAÇTAN DOLAYI
	TOPLAM	55,65	55,65	

III. REGLAJ YAPIMI

SIRA NO	MAHALLE ADI	PLANLANAN MIKTAR (KM)	TAMAMLANAN MIKTAR (KM)	AÇIKLAMA
1	ABDURRAHMAN GAZİ	0,15	0,15	İHTİYAÇTAN DOLAYI
2	ADIGÜZEL	2,70	2,70	İHTİYAÇTAN DOLAYI
3	AKÇAÖREN	2,00	2,00	İHTİYAÇTAN DOLAYI
4	AKÇİFT	1,20	1,20	İHTİYAÇTAN DOLAYI
5	AKKÖPRÜ	0,20	0,20	İHTİYAÇTAN DOLAYI
6	ALABAYIR	3,00	3,00	İHTİYAÇTAN DOLAYI
7	ALAKÖY	5,00	5,00	İHTİYAÇTAN DOLAYI
8	ATMACA	1,60	1,60	İHTİYAÇTAN DOLAYI
9	BAĞDAŞAN	0,50	0,50	İHTİYAÇTAN DOLAYI
10	BARDAKÇI	2,50	2,50	İHTİYAÇTAN DOLAYI
11	BEYÜZÜMÜ	6,15	6,15	İHTİYAÇTAN DOLAYI
12	ÇAKIRBEY	2,00	2,00	İHTİYAÇTAN DOLAYI
13	ÇOLPAN	0,50	0,50	İHTİYAÇTAN DOLAYI
14	DEĞİRMENÖZÜ	1,20	1,20	İHTİYAÇTAN DOLAYI
15	DİBEKDÜZÜ	0,40	0,40	İHTİYAÇTAN DOLAYI
16	ESENPINAR	1,50	1,50	İHTİYAÇTAN DOLAYI
17	GEDİKBULAK	3,00	3,00	İHTİYAÇTAN DOLAYI
18	GÖLYAZI	0,10	0,10	İHTİYAÇTAN DOLAYI
19	GÜVEÇLİ	2,00	2,00	İHTİYAÇTAN DOLAYI
20	HALKALI	0,20	0,20	İHTİYAÇTAN DOLAYI
21	HİDİR	0,75	0,75	İHTİYAÇTAN DOLAYI
22	İSKELE	1,65	1,65	İHTİYAÇTAN DOLAYI
23	İSTASYON	0,13	0,13	İHTİYAÇTAN DOLAYI
24	KALEÇİK	3,30	3,30	İHTİYAÇTAN DOLAYI
25	KARAAĞAÇ	1,50	1,50	İHTİYAÇTAN DOLAYI
26	KELLE	0,70	0,70	İHTİYAÇTAN DOLAYI
27	KOÇKÖY	1,60	1,60	İHTİYAÇTAN DOLAYI
28	KOLSATAN	0,40	0,40	İHTİYAÇTAN DOLAYI
29	KOZLUCA	2,00	2,00	İHTİYAÇTAN DOLAYI
30	KUMLUCA	2,40	2,40	İHTİYAÇTAN DOLAYI
31	MEYDANCIK	0,70	0,70	İHTİYAÇTAN DOLAYI
32	OCAKLI	1,35	1,35	İHTİYAÇTAN DOLAYI
33	OTLUCA	1,00	1,00	İHTİYAÇTAN DOLAYI
34	ÖZKAYNAK	0,80	0,80	İHTİYAÇTAN DOLAYI
35	PIRGARIP	0,60	0,60	İHTİYAÇTAN DOLAYI
36	SEYRANTEPE	2,45	2,45	İHTİYAÇTAN DOLAYI
37	ŞAHGELDİ	0,50	0,50	İHTİYAÇTAN DOLAYI
38	ŞEMSİBEY	4,75	4,75	İHTİYAÇTAN DOLAYI
39	TOPAKTAŞ	0,80	0,80	İHTİYAÇTAN DOLAYI
40	YALNIZAĞAÇ	1,60	1,60	İHTİYAÇTAN DOLAYI
41	YAYLIYAKA	3,20	3,20	İHTİYAÇTAN DOLAYI
42	YEMİLCE	0,70	0,70	İHTİYAÇTAN DOLAYI
	TOPLAM	68,78	68,78	

IV. ASFALT YAMA

SIRA NO	MAHALLE ADI	PLANLANAN MIKTAR (TON)	TAMAMLANAN MIKTAR (TON)	AÇIKLAMA
1	ABDURRAHMAN GAZİ	444	444	İHTİYAÇTAN DOLAYI
2	AKKÖPRÜ	491	491	İHTİYAÇTAN DOLAYI
3	ALTINTEPE	1343	1343	İHTİYAÇTAN DOLAYI
4	BEYÜZÜMÜ	1681	1681	İHTİYAÇTAN DOLAYI
5	İSKELE	2108	2108	İHTİYAÇTAN DOLAYI
6	İSTASYON	195	195	İHTİYAÇTAN DOLAYI
7	KALECİK	1104	1104	İHTİYAÇTAN DOLAYI
8	SEYRANTEPE	2223	2223	İHTİYAÇTAN DOLAYI
9	ŞEMSİBEY	768	768	İHTİYAÇTAN DOLAYI
	TOPLAM	10.357	10.357	

V. KORUGE BORU

SIRA NO	MAHALLE ADI	PLANLANAN MIKTAR (M)	TAMAMLANAN MIKTAR (M)	AÇIKLAMA
1	AŞİT	66	66	İHTİYAÇTAN DOLAYI
2	BARDAKÇI	600	600	İHTİYAÇTAN DOLAYI
3	ERMIŞLER	72	72	İHTİYAÇTAN DOLAYI
4	KALECİK	24	24	İHTİYAÇTAN DOLAYI
5	ŞEMSİBEY	48	48	İHTİYAÇTAN DOLAYI
	TOPLAM	786	786	

VI. PARKE TAŞI

SIRA NO	MAHALLE ADI	PLANLANAN MIKTAR (M ²)	TAMAMLANAN MIKTAR (M ²)	AÇIKLAMA
1	AŞİT	4755	4755	İHTİYAÇTAN DOLAYI
2	ERMIŞLER	17.306	17.306	İHTİYAÇTAN DOLAYI
	TOPLAM	22.061	22.061	

FAALİYET GÖRSELLERİ



I.FAALİYET VE PROJE BİLGİLERİ

BÜTÇE

2024 YILI BÜTÇESİ	2024 YILI TOPLAM HARCANAN	KALAN TUTAR	KULLANIM ORANI%
2.600.000,00	1.202.678,50	1.397.321,50	46,25

SIRA NO	FAALİYET TÜRÜ	TOPLAM YAPILAN İŞ	2024 YILI BÜTÇESİ	2024 YILI HARCANAN	KALAN ÖDENEK	BÜTÇE KULLANIM ORANI
1	HARİTA ŞUBE	1979	2.000.000,00	1.125.398,50	874.601,50	43,28
2	PLANLAMA ŞUBE	5313	600.000,00	77.280,00	522.720,00	2,97
3	RUHSAT ŞUBE	1023	0,00	0,00	0,00	0,00
4	İSKAN BİRİMİ	300	0,00	0,00	0,00	0,00
5	NUMARATAJ BİRİMİ	1400	0,00	0,00	0,00	0,00
	TOPLAM	10021	2.600.000,00	1.202.678,50	1.397.321,50	46,25

I. HARİTA ŞUBE

SIRA NO	FAALİYET TÜRÜ	FAALİYET SAYISI	AÇIKLAMA
1	ENCÜMENE SUNULAN İHDAS DOSYASI	37	İHDAS DOSYASI
2	ENCÜMENE SUNULAN İFRAZ DOSYASI	81	İFRAZ DOSYASI
3	ENCÜMENE SUNULAN TEVHİT DOSYASI	31	TEVHİT DOSYASI
4	ENCÜMENE SUNULAN TEVHİT-İFRAZ DOSYASI	59	TEVHİT VE İFRAZ DOSYASI
5	ONAYLANAN TUS DOSYASI	113	TUS DOSYASI
6	ONAYLANAN BAĞIMSIZ VAZİYET DOSYASI	60	VAZİYET PLAN DOSYASI
7	ONAYLANAN YAPI APLİKASYON DOSYASI	60	APLİKASYON DOSYASI
8	HARİTA ŞUBE RESMİ YAZIŞMA	1538	YAZIŞMALAR
	TOPLAM	1979	

II. PLANLAMA ŞUBE

SIRA NO	FAALİYET TÜRÜ	FAALİYET SAYISI	AÇIKLAMA
1	BİLGİ AMAÇLI VERİLEN İMAR DURUM BELGESİ	3000	İMAR DURUM BELGESİ
2	RESMİ VERİLEN İMAR DURUM BİLGİSİ	210	RESMİ İMAR DURUM BİLGİSİ
3	İMAR PLAN DEĞİŞİKLİĞİ	6	PLAN DEĞİŞİKLİK DOSYASI
4	ASKIYA ÇIKARILAN PLAN DEĞİŞİKLİĞİ	3	ASKI PLANLARI
5	RESMİ YAZIŞMALAR	2100	YAZIŞMALAR
	TOPLAM	5319	

III. RUHSAT ŞUBE

RUHSAT TÜRÜ	RUHSAT BAŞVURU SAYISI	İŞLEMİ DEVAMI EDEN RUHSAT İŞLEMLERİ	İŞLEMİ TAMAMLANAN (RUHSAT VERİLEN) RUHSAT SAYISI	UYGUN GÖRÜLMİYEN/ RED EDİLEN RUHSAT SAYISI	KURUM GÖRÜŞ YAZILARI	İLGİLİ DİLEKÇE VE YAZI CEVAPLARI
YAPI RUHSATI	210	24	101	85	603	603
TOPLAM	210	24	101	85	603	603

IV. İSKAN ŞUBE

SIRA NO	FAALİYET TÜRÜ	FAALİYET SAYISI	AÇIKLAMA
1	İSKAN (TAMAMLANAN)	60	İSKANI TAMAMLANAN YAPILAR
2	RESMİ YAZIŞMALAR	420	YAZIŞMALAR
	TOPLAM	300	

V. NUMARATAJ ŞUBE

SIRA NO	FAALİYET TÜRÜ	FAALİYET SAYISI	AÇIKLAMA
1	NUMARATAJ	1320	BİLGİ AMAÇLI VERİLEN NUMARATAJ
2	RESMİ YAZIŞMALAR	82	KURUMLARIN TALEBİ ÜZERİNE VERİLEN RESMİ NUMARATAJ
	TOPLAM	1400	



I.FAALİYET VE PROJE BİLGİLERİ

BÜTÇE

2024 YILI BÜTÇESİ	EKLENEN	AKTARMA	EK BÜTÇE	NET BÜTÇE ÖDENEĞİ	ÖDENEN	KALAN	KULLANIM ORANI %
2.600.000,00	7.787.520,00	2.687.520,00	1.000.000,00	11.000.000,00	10.830.240,01	269.759,99	97,57

SIRA NO	FAALİYET TÜRÜ	TOPLAM YAPILAN İŞ	2024 YILI HARCANAN
1	ERMIŞLER MAHALLESİ TARIMSAL SULAMA TESİSİ	2500 METRE SULAMA KANALI	1.039.869,41
2	TUŞBA DA MERALARDA SUNDURMA YAPIM PROJESİ	12 ADET SUNDURMA YAPIM İŞİ	4.990.740,02
3	AHŞAP MALZEMESİ ALIM İŞİ	TÜM PARKLARDA BULUNAN KENT MOBİLYALARI ONARIM İŞLERİ	680.705,60
4	MAKİNE BAKIM ONARIMI	TÜM ALET VE EKİPMANLARIN BAKIM İŞİ	804.996,00
5	BİLİŞİM İŞLERİ	PARKLARIN GÜVENLİK KAMARASI GÖRÜNTÜ AKTARIM VE KAYIT SİSTEMLERİ	727.044,00
6	VİNÇ KİRALAMA	PARK AYDINLATMA VE KAMERA SİSTEMLERİ ONARIMI	378.073,80
7	SULAMA SİSTEMLERİ BAKIM ONARIM	TÜM PARKLAR	616.009,00
8	İNŞAAT MALZEMESİ ALIM İŞİ	TÜM PARKLAR	345.386,20
9	ELEKTRİK MALZEMELERİ ALIM İŞİ	TÜM PARKLAR	725.928,00
10	BOYA MALZEMESİ ALIM İŞİ	TÜM PARKLAR	220.056,00
11	TEMİZLİK MALZEMESİ ALIM İŞİ	TÜM PARKLAR	138.661,98
12	DİĞER HİZMET ALIMLARI	TÜM PARKLAR	162.770,00
	TOPLAM		10.830.240,01

I. KIRSAL YERLEŞİM ALANLARINDA YAPILAN PROJELER

SIRA NO	PARK ADI	MAHALLE	ALAN M ²	2024 YILI BÜTÇESİ	2024 YILI DIŞ BÜTÇE	KULLANILAN BÜTÇE	KALAN BÜTÇE
1	TARIMSAL SULAMA PROJESİ	ERMIŞLER		0,00	1.039.869,41	1.039.869,41	0,00
2	MERALARDA SUNDURMA YAPIM İŞİ	SAĞLAMTAŞ KOLSATAN YALNIZAĞAÇ DİLİMLİ - AŞİT	864 M ²	2.778.875,87	2.211.864,15	4.990.740,02	0,00
	TOPLAM			2.778.875,87	3.251.733,56	6.030.609,43	0,00

II. ÇOCUK OYUN GRUBU VE KENT MOBİLYALARI BAKIM ONARIM İŞİ

SIRA NO	PARK ADI	MAHALLE	ALAN M ²	2024 YILI BÜTÇESİ	2024 YILI DIŞ BÜTÇE	KULLANILAN BÜTÇE	KALAN BÜTÇE
1	AHŞAP MALZEME ALIMI	TÜM PARKLAR	TÜM PARKLAR TOPLAM ALAN (282.700 M ²)	706.684,80	0,00	706.684,80	0,00
2	BOYA MALZEMESİ ALIMI	TÜM PARKLAR	TÜM PARKLAR TOPLAM ALAN (282.700 M ²)	220.056,00	0,00	220.056,00	0,00
3	İNŞAAT MALZEMESİ ALIM İŞİ	TÜM PARKLAR	TÜM PARKLAR TOPLAM ALAN (282.700 M ²)	780.948,20	0,00	780.948,20	0,00
	TOPLAM			1.707.689,00	0,00	1.707.689,00	0,00

III. YEŞİL ALAN VE AĞAÇLANDIRMA BAKIM ONARIM İŞİ

SIRA NO	PARK ADI	MAHALLE	ALAN M ²	2024 YILI BÜTÇESİ	2024 YILI DIŞ BÜTÇE	KULLANILAN BÜTÇE	KALAN BÜTÇE
1	SULAMA SİSTEMLERİ BAKIM ONARIM	TÜM PARKLAR	TÜM PARKLAR TOPLAM ALAN (282.700 M ²)	507.921,00	0,00	507.921,00	0,00
	TOPLAM			507.921,00	0,00	507.921,00	0,00

IV. YEŞİL ALAN VE AĞAÇLANDIRMA BAKIM ONARIM İŞİ

SIRA NO	PARK ADI	MAHALLE	ALAN M ²	2024 YILI BÜTÇESİ	2024 YILI DIŞ BÜTÇE	KULLANILAN BÜTÇE	KALAN BÜTÇE
1	ELEKTRİK MALZEMESİ ALIM İŞİ	TÜM PARKLAR	TÜM PARKLAR TOPLAM ALAN (282.700 M ²)	425.442,00	0,00	425.442,00	0,00
2	BİLİŞİM	TÜM PARKLAR	TÜM PARKLAR TOPLAM ALAN (282.700 M ²)	727.044,00	0,00	727.044,00	0,00
	TOPLAM			1.152.486,00	0,00	1.152.486,00	0,00

V. DİĞER ÇALIŞMALAR

SIRA NO	PARK ADI	MAHALLE	ALAN M ²	2024 YILI BÜTÇESİ	2024 YILI DIŞ BÜTÇE	KULLANILAN BÜTÇE	KALAN BÜTÇE
1	TEMİZLİK MALZEMESİ ALIM İŞİ	TÜM PARKLAR	TÜM PARKLAR TOPLAM ALAN (282.700 M ²)	138.661,98	0,00	138.661,98	0,00
2	DİĞER HİZMET ALIMLARI	TÜM PARKLAR	TÜM PARKLAR TOPLAM ALAN (282.700 M ²)	131.570,00	0,00	131.570,00	0,00
	TOPLAM			270.231,98	0,00	270.231,98	0,00

VI. MAKİNE BAKIM ONARIM

SIRA NO	PARK ADI	MAHALLE	ALAN M ²	2024 YILI BÜTÇESİ	2024 YILI DIŞ BÜTÇE	KULLANILAN BÜTÇE	KALAN BÜTÇE
1	MAKİNE BAKIM ONARIM	TÜM PARKLAR	TÜM PARKLAR TOPLAM ALAN (282.700 M ²)	508.722,80	0,00	508.722,80	0,00
	TOPLAM			508.722,80	0,00	508.722,80	0,00

FAALİYET GÖRSELLERİ



I.FAALİYET VE PROJE BİLGİLERİ

BÜTÇE

2024 YILI BÜTÇESİ	2024 YILI TOPLAM HARCANAN	KALAN TUTAR	KULLANIM ORANI%
650.000,00	193.300,65	456.699,35	20

SIRA NO	FAALİYET TÜRÜ	TOPLAM YAPILAN İŞ	2024 YILI HARCANAN
1	DENETİM	257	193.300,65
2	RUHSAT İŞLEMLERİ	739	-
3	UYGUNSUZLUK DENETİMLERİ	-	-
4	DENETİM VE İDARİ BİRİM FAALİYETLERİ	1105	-
5	5326 KABAHAHLAR KANUNU	-	-
	TOPLAM		193.300,65

I. DENETİM

SIRA NO	FAALİYET TÜRÜ	FAALİYET SAYISI	AÇIKLAMA
1	OKUL KANTİNİ - SİHHİ MÜESSESE	20	BÖLGEMİZ DAHİLİNDE BULUNAN OKUL KANTİNLERİ RUHSAT VE GENEL DENETİMLERİ YAPILMIŞTIR
2	BAKKAL- SİHHİ MÜESSESE	171	BÖLGEMİZ DAHİLİNDE BULUNAN BÜTÜN BAKKALLARIN RUHSAT VE GENEL DENETİMLERİ YAPILMIŞTIR
3	ALIŞVERİŞ MERKEZİ VE MARKET - SİHHİ MÜESSESE	5	BÖLGEMİZ DAHİLİNDE BULUNAN TÜM AVAM VE MARKETLERİN RUHSAT VE GENEL DENETİMLERİ YAPILMIŞTIR
4	KÖMÜRÇÜLER SİTESİ 2. SINIF GSM	3	BÖLGEMİZ DAHİLİNDE BULUNAN KÖMÜRÇÜLER SİTESİ ESNAFLARINA GİDİLEREK RUHSAT VE GENEL DENETİMLERİ YAPILMIŞTIR
5	FIRIN VE PİDE İŞLETMECİLERİ- SİHHİ MÜESSESE	20	BÖLGEMİZ DAHİLİNDE BULUNAN BÜTÜN PİDE VE FIRIN İŞLETMECİLERİNİN RUHSAT VE GENEL DENETİMLERİ YAPILMIŞTIR
6	LOKANTA - SİHHİ MÜESSESE	6	BÖLGEMİZ DAHİLİNDE BULUNAN BÜTÜN LOKANTA İŞLETMECİLERİNİN RUHSAT VE GENEL DENETİMLERİ YAPILMIŞTIR
7	KALDIRIM İŞGALI	100	BÖLGEMİZ DAHİLİNDE BULUNAN BÜTÜN KALDIRIMLARIN İŞGALLERİNİN GENEL DENETİMLERİ YAPILMIŞTIR
8	SANAYİ İŞLETMECİLERİ 2. SINIF GSM	700	BÖLGEMİZ DAHİLİNDE BULUNAN OTO SANAYİ SİTESİNDE FAALİYET GÖSTEREN ESNAFLARA GİDİLEREK RUHSAT VE GENEL DENETİMLERİ YAPILMIŞTIR
9	KUAFÖR - SİHHİ MÜESSESE	30	İL ÇEMİZ SINIRLARI İÇERİSİNDE BULUNAN ERKEK VE BAYAN KUAFÖRLERİNİN RUHSAT VE GENEL DENETİMLERİ YAPILMIŞTIR
10	İNŞAAT MALSEMESİ İŞLETMECİSİ 2. SINIF GSM	1	İL ÇEMİZ SINIRLARI İÇERİSİNDE BULUNAN İŞ YERİNE ZABITA EKİPLERİNCE GİDİLEREK DENETLENMİŞTİR
11	İNTERNET KAFE - AÇIK İSTİRAHAT VE EĞLENCE YERİ	-	BÖLGEMİZ SINIRLARINDA İNTERNET KAFE BULUNMAMAKTADIR
12	YEMEK FABRİKALARI 2. SINIF GSM	3	BÖLGEMİZ SINIRLARI DAHİLİNDE BULUNAN İŞ YERLERİ RUHSATLANDIRILARAK DENETLENMİŞTİR
13	RETORAN - SİHHİ MÜESSESE	5	BÖLGEMİZ SINIRLARI DAHİLİNDE BULUNAN İŞ YERLERİNE GİDİLEREK DENETLENMİŞTİR
14	HURDACILAR SİTESİ 2. SINIF GSM	32	BÖLGEMİZ SINIRLARI DAHİLİNDE BULUNAN İŞ YERLERİNE GİDİLEREK DENETLENMİŞTİR
15	KAHVEHANE VE ÇAY OCAĞI UMUMA AÇIK İSTİRAHAT VE EĞLENCE YERİ	9	İL SAĞLIK MÜDÜRLÜĞÜ KOORDİNESİNDE KAHVE VE ÇAY OCAKLARI DENETLENMİŞTİR
	TOPLAM	1105	

II. RUHSAT İŞLEMLERİ

SIRA NO	RUHSAT TÜRÜ	BAŞVURU SAYISI	RUHSAT VERİLEN	İŞLEMİ DEVAM EDEN	REDDEDİLEN
1	2. VE 3. SINIF GSM	70	43	5	10
2	SAĞLIK MÜESSESE	30	13	2	15
	TOPLAM				

III. DENETİM VE İDARİ BİRİM FAALİYETLERİ

SIRA NO	RUHSAT TÜRÜ	İŞLEM SAYISI	CEZAI İŞLEM	AÇIKLAMA
1	KAÇAK YAPI DENETİMLERİ	46	46	YAPI KONTROL KOORDİNESİNDE ZABITA EKİPLERİNCE DENETİM YAPILMAKTADIR
2	ÇEVRE DENETİMLERİ	8	-	BÖLGEMİZ SINIRLARI DAHİLİNDE BULUNAN OKULDÜĞÜN SALONU, KALEÇİK TOKİ, AKKA SİTESİNE ZABITA EKİPLERİMİZCE GİDİLEREK GELEN ŞİKAYETLER DEĞERLENDİRİLEREK OLUMSUZLUK GİDERİLMİŞTİR
3	GELEN ŞİKAYET VE DİLEKÇELER DOĞRULTUSUNDA YAPILAN DENETİMLER	135	-	BÖLGEMİZ SINIRLARI İÇERİSİNDE GELEN ŞİKAYETLER VE DİLEKÇELER SONUÇLANDIRILMIŞTIR
4	TARİHİ GEÇMİŞ GIDA ÜRÜNLERİNİN İMHASI	200	-	EKİPLERİMİZ TARAFINDAN YAPILAN DENETİMLERDE SON KULLANMA TARİHİ GEÇMİŞ PAKETLEME MUHAFAZA VE HİJYEN KOŞULLARINI TAŞIMADIĞI TESPİT EDİLEN ÜRÜNLER TUTANAKLA EL KÖNULARAK BÜYÜKŞEHİR BELEDİYESİ SORUMLULUĞUNDAKİ ATIK SAHASINDA İMHA EDİLMEKTEDİR. BU KAPSAMDA YAPILAN DENETİMLERDE 1.7 TON AĞIRLIĞINDAKİ HAZIR GIDA ÜRÜNÜ İMHA EDİLMİŞTİR
5	İŞ YERİ MÜHÜRLEME	26	-	-
6	ENCÜMEN KARARLARI VE TEBLİĞİ	57	-	-
7	SİGARA İMHALARI	11	-	JANDARMA KOMUTANLIĞI, EMNİYET MÜDÜRLÜĞÜ KAÇAKÇILIK BÜROSU VE GÜMRÜK MÜDÜRLÜĞÜ KOMİSYONUNCA 33.650.40 PAKET KAÇAK SİGARA İMHASI YAPILMIŞTIR.
8	ASANSÖR MÜHÜRLEME REFAKAT	113	-	-
9	TEBLİGAT	22	-	-
10	TUTANAKLAR	19	-	-
	TOPLAM	637	-	-

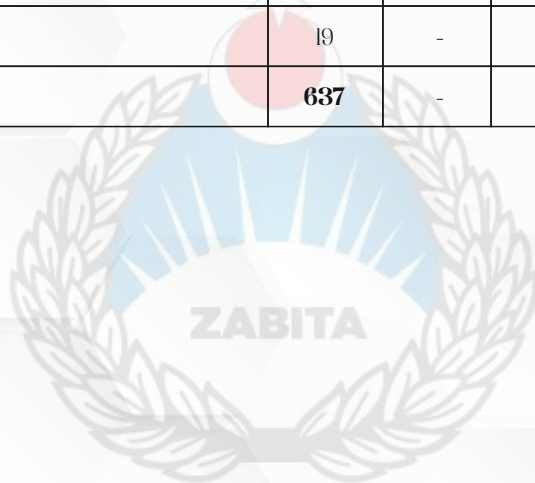

I.FAALİYET VE PROJE BİLGİLERİ

BÜTÇE

2024 YILI BÜTÇESİ	2024 YILI TOPLAM HARCANAN	KALAN TUTAR	KULLANIM ORANI%
750.000,00	8.600,00	741.400,00	1,15

SIRA NO	FAALİYET TÜRÜ	TOPLAM YAPILAN İŞ	2024 YILI BÜTÇESİ	HİBE DESTEĞİ VEREN KURUMUN KATKISI	BELEDİYE KATKI PAYI %
1	ONAYLANAN PROJELER	2 ADET	7.111.925,15	2.079.475,01 1.302.678,00	2.079.475,01 1.650.297,13 (VBB)
2	DEĞERLENDİRME AŞAMASINDAKİ PROJELER	7 ADET	24.051.455,99 TL 27.523,62 AUD \$ 280.800 ABD \$ 770.000 EUR €	14.350.727,99 TL 19.866,59 AUD \$ 280.800 ABD \$ 693.000 EUR €	.700.728,00 TL 7.657,03 AUD \$ 280.800,00 ABD \$ 77.000,00 EUR €
	TOPLAM	9 ADET	31.163.381,14 TL 27.523,62 AUD \$ 280.800 ABD \$ 770.000 EUR €	17.732.881,00 TL 19.866,59 AUD \$ 280.800 ABD \$ 693.000 EUR €	13.430.500,14 TL 7.657,03 AUD \$ 280.800,00 ABD \$ 77.000,00 EUR €

I. ONAYLANAN PROJELER

SIRA NO	PROJE ADI	PROJENİN SUNULDUĞU KURUM	TOPLAM BÜTÇE	KURUM KATKI PAYI	BELEDİYE (EŞ FİNANSMAN)
1	MERALARDA SUNDURMA YAPIMI PROJESİ	DAP BÖLGE KALKINMA İDARESİ BAŞKANLIĞI	4.158.950,02	2.079.475,01	2.079.475,01
2	ERMIŞLER MAHALLESİ TARIMSAL SULAMA PROJESİ	DAP BÖLGE KALKINMA İDARESİ BAŞKANLIĞI	2.952.975,13	1.302.687,00	1.650.297,13 (VAN BÜYÜKŞEHİR BEL.)
	TOPLAM		5.411.085,00	3.017.511,00	2.393.573,00

II. DEĞERLENDİRME AŞAMASINDAKİ PROJELER

SIRA NO	PROJE ADI	PROJENİN SUNULDUĞU KURUM	TOPLAM BÜTÇE	KURUM KATKI PAYI	BELEDİYE (EŞ FİNANSMAN)	AÇIKLAMA
1	TARİHİ MEHER KAPİ YAZITININ AYDINLATILMASI VE TURİZME KAZANDIRILMASI	DAP BÖLGE KALKINMA İDARESİ BAŞKANLIĞI	5.000.000,00	2.500.000,00	2.500.000,00	PROJE 2024 YILI İLK ÇEYREĞİNDE DAP BÖLGE KALKINMA İDARESİ BAŞKANLIĞINA SUNULMUŞ OLUŞ DEĞERLENDİRME AŞAMASINDADIR.
2	H MAHALLENİN MERASINDA OTLATMAYI KOLAYLAŞTIRICI TESİS YAPIMI	DAP BÖLGE KALKINMA İDARESİ BAŞKANLIĞI	250.000,00	6.900.727,99	6.900.728,00	PROJE 2024 YILI İLK ÇEYREĞİNDE DAP BÖLGE KALKINMA İDARESİ BAŞKANLIĞINA SUNULMUŞ OLUŞ DEĞERLENDİRME AŞAMASINDADIR.
3	GELENEKSEL VAN EVLERİNİN DAHA FONKSİYONEL HALE GETİRİLMESİ İÇİN FİZİBİLİTE RAPORU HAZIRLAMA İŞİ	DOĞU ANADOLU KALKINMA AJANSI	250.000,00	250.000,00	0,00	PROJE 11/10/2024 TARİHİNDE DAKAYA SUNULMUŞ OLUŞ DEĞERLENDİRME AŞAMASINDADIR.
4	DEZAVANTAJLI KADINLARA MESLEKİ YETERLİLİK DESTEĞİ PROJESİ	AVUSTRALYA BÜYÜKELÇİLİĞİ DOĞRUDAN YARDIM PROGRAMI(DAP)	27.523,62 AUD\$	19.866,59 AUD\$	7.657,03 AUD \$	PROJE 18/10/2024 TARİHİNDE TÜRKİYE DOĞRUDAN YARDIM PROGRAMI ANKARAYA SUNULMUŞ OLUŞ DEĞERLENDİRME AŞAMASINDADIR.
5	BİOGAS PRODUCTION PROJECT WITH MANURE MANAGEMENT IN TUŞBA (TUŞBADA GÜBRE YÖNETİMİ İLE BİYOGAZ ÜRETİMİ PROJESİ)	ÇEVRE, SEHİRCİLİK VE İKLİM DEĞİŞİKLİĞİ BAKANLIĞI AB DİŞ İLİŞKİLER GENEL MÜDÜRLÜĞÜ AB YATIRIMLARI DAİRESİ BAŞKANLIĞI	770.000,00 EUR€	693.000,00 EUR€	77.000,00 EUR€	PROJE 11/2/2024 TARİHİNDE ÇŞB AB DİŞ İLİŞKİLER GENEL MÜD. SUNULMUŞ OLUŞ DEĞERLENDİRME AŞAMASINDADIR.
6	TUŞBAYA ARAMA KURTARMA ARACI ALIMI PROJESİ	JAPONYA BÜYÜKELÇİLİĞİ	5.000.000,00	4.700.000,00	300.000,00	PROJE 24/12/2024 TARİHİNDE JAPONYA BÜYÜKELÇİLİĞİNE SUNULMUŞ OLUŞ DEĞERLENDİRME AŞAMASINDADIR.
7	(URARTU UYGARLIĞINDAN GÜNÜMÜZE BİR KÜLTÜR MİRASI OLAN MEHER KAPININ AYDINLATILMASI VE ÇEVRESİNİN İŞLEVSEL HALE GETİRİLMESİ)	ABD BÜYÜKELÇİLİĞİ (ABD BÜYÜKELÇİLERİ KÜLTÜREL KORUMA FONU)	280.000 ABD \$	280.000 ABD \$	-	PROJE 17/12/2024 TARİHİNDE ABD BÜYÜKELÇİLİĞİNE SUNULMUŞ OLUŞ DEĞERLENDİRME AŞAMASINDADIR.
	TOPLAM		24.051.455,99 TL 27.523,62 AUD \$ 770.000,00 EUR € 280.800 ABD \$	14.350.727,99 TL 19.866,59 AUD \$ 693.000,00 EUR € 280.800 ABD \$	9.700.728,00 TL 7.657,03 AUD \$ 77.000,00 EUR €	

III. REZERV PROJELER

SIRA NO	PROJE ADI	PROJENİN SUNULDUĞU KURUM	AÇIKLAMA
1	AKILLI ŞEHİR PROJE KAPSAMINDA TUŞBADA CBS YÖNETİMİ (COĞRAFI BİLGİ SİSTEMLERİ) E-RUHSAT PROJESİ VE TUŞBA AKILLI SOKAK YÖNETİMİ PROJESİ	AVRUPA BİRLİĞİ VE DİĞER KURULUŞLAR	UYGUN HİBE PROGRAMI OLDUĞU TAKDİRDE PROJE SUNULACAKTIR.
2	KADINLARA MESLEKİ EĞİTİM MERKEZİ	DAP VE DİĞER KURULUŞLAR	UYGUN HİBE PROGRAMI OLDUĞU TAKDİRDE PROJE SUNULACAKTIR.
3	DOĞAL AFET PARKI	AVRUPA BİRLİĞİ VE DİĞER KURULUŞLAR	UYGUN HİBE PROGRAMI OLDUĞU TAKDİRDE PROJE SUNULACAKTIR.
4	TUŞBA KÜLTÜR MERKEZİ PROJESİ	KÜLTÜR VE TURİZM BAKANLIĞI	UYGUN HİBE PROGRAMI OLDUĞU TAKDİRDE PROJE SUNULACAKTIR.
5	YENİLENEBİLİR GÜNEŞ ENERJİSİ PROJESİ	BAKANLIKLAR	UYGUN HİBE PROGRAMI OLDUĞU TAKDİRDE PROJE SUNULACAKTIR.
6	TARIMSAL ALTYAPININ GÜÇLENDİRİLMESİ PROJESİ	DAP BÖLGE KALKINMA İDARESİ	UYGUN HİBE PROGRAMI OLDUĞU TAKDİRDE PROJE SUNULACAKTIR.
7	SIVAT KURULUMU	DAP BÖLGE KALKINMA İDARESİ	UYGUN HİBE PROGRAMI OLDUĞU TAKDİRDE PROJE SUNULACAKTIR.
8	SIVAT KURULUMU	DAP BÖLGE KALKINMA İDARESİ	UYGUN HİBE PROGRAMI OLDUĞU TAKDİRDE PROJE SUNULACAKTIR.
9	ENGELLİ VE YAŞLI BAKIM ARACI PROJESİ	JAPONYA BÜYÜKELÇİLİĞİ	UYGUN HİBE PROGRAMI OLDUĞU TAKDİRDE PROJE SUNULACAKTIR.
10	TUŞBA BELEDİYESİ İSTİHDAM DESTEĞİ VE SOSYAL ENTEGRASYON PROJESİ	AVRUPA BİRLİĞİ VE DİĞER KURULUŞLAR	UYGUN HİBE PROGRAMI OLDUĞU TAKDİRDE PROJE SUNULACAKTIR.
11	TUŞBA BELEDİYESİ İSTİHDAM DESTEĞİ VE SOSYAL ENTEGRASYON PROJESİ	AVRUPA BİRLİĞİ VE DİĞER KURULUŞLAR	UYGUN HİBE PROGRAMI OLDUĞU TAKDİRDE PROJE SUNULACAKTIR.
12	KÜÇÜK ÖLÇEKLİ AİLE ÇİFTLİKLERİNDE İKLİM DOSTU GÜBRE UYGULAMALARI	AVRUPA BİRLİĞİ VE DİĞER KURULUŞLAR	UYGUN HİBE PROGRAMI OLDUĞU TAKDİRDE PROJE SUNULACAKTIR.
13	TUŞBA BELEDİYESİ AİLE DESTEK MERKEZİ (ADEM) PROJESİ	AİLE VE SOSYAL HİZMETLER BAKANLIĞI	UYGUN HİBE PROGRAMI OLDUĞU TAKDİRDE PROJE SUNULACAKTIR.
14	ENGELLİ EĞİTİM MERKEZİ PROJESİ	SOGEP	UYGUN HİBE PROGRAMI OLDUĞU TAKDİRDE PROJE SUNULACAKTIR.



I.FAALİYET VE PROJE BİLGİLERİ

BÜTÇE

2024 YILI BÜTÇESİ	2024 YILI TOPLAM HARCANAN	KALAN TUTAR	KULLANIM ORANI%
3.500.000,00	1.292.345,35	2.207.645,65	37

SIRA NO	FAALİYET TÜRÜ	TOPLAM YAPILAN AKTARMA	2024 YILI BÜTÇESİ	2024 YILI HARCANAN	KALAN ÖDENEK	BÜTÇE KULLANIM ORANI
1	ARSA VE ARAZİ KİRALAMASI GİDERLERİ	00,00	250.000,00	108,171,76	141,828,24	%43
2	DİĞER HİZMET ALIMLARI	00,00	300.000,00	171,019,40	128,980,60	%57
3	DİĞER TAŞINMAZ YAPIM BAKIM ONARIM GİDERLERİ	00,00	200.000,00	00,00	00,00	00,00
4	İŞ YERİ MEFRUŞAT ALIMLARI (ÜRETİM TESİSLERİ)	00,00	250.000,00	00,00	00,00	00,00
5	YOL YAPIM İÇİN ARSA ALIM VE KAMULAŞTIRMA GİDERLERİ	250.000,00	2.500.000,00	797.074,19	1.452.925,81	%36
6	İLAN GİDERLERİ	250.000,00	00,00	216.080,00	33,920,00	%87
	TOPLAM	250.000,00	3.500.000,00	1.292.345,35	2.207,654,65	%37

2023 YILI İÇİNDE İHALE YOLU İLE KİRAYA VERİLİP 2024 YILINDA KİRA SÜRECİ VE KONTROLÜ DEVAM EDENLER:

SIRA NO	İŞİN ADI	CİNSİ	İHALE SÖZLEŞME TARİHİ	YILLIK KİRA BEDELİ	ADRESİ
1	KAFETERYA İŞLETMESİ – GÜVENLER GROUP YEMEK ORGANİZASYON, TEM, TA Ş, TAR, HAYV, İNŞ, DANŞ, ARAŞT, HİZ, SAN, TİC, VE A.Ş.	BİNA	10.10.2023	39.000,00	TUŞBA BELEDİYESİ HİZMET BİNASI İÇİNDE
2	TK TARIM KREDİ PAZARLAMA VE MARKETÇİLİK ONONİM ŞİRKETİ	BİNA	18.12.2023	156.000,00	BEDESTEN ÇARŞISI A BLOK
	ERKEK KUAFÖRÜ	BİNA	19.12.2023	24.000,00	BEDESTEN ÇARŞISI
	KADIN DİKİM EVİ	BİNA	19.12.2023	24.000,00	BEDESTEN ÇARŞISI
	KIRTASIYE	BİNA	19.12.2023	24.000,00	BEDESTEN ÇARŞISI

2023 YILI İÇİNDE İHALE YOLU İLE SATIŞI GERÇEKLEŞEN 2024 DEVAM EDEN TAŞINMAZLAR:

SIRA NO	İŞİN ADI	M2	ADA/PARSEL	TAŞINMAZIN CİNSİ	SATIŞ BEDELİ
1	A. GAZI MAHALESİ ERCİŞ YOLU BULV. NO:35/A TUŞBA	33.748,29	4161/12	ARSA -AVM TİCARİ YAŞAM MERKEZİ	1.743.436.661,40

2024 YILİBELEDİYEMİZE TAHSİSİ YAPILAN TAŞINMAZ BİLGİLERİ

SIRA NO	TAŞINMAZIN ADRESİ VE TAHSİS EDİLEN KURUM	M2	ADA PARSEL	TAŞINMAZIN CİNSİ	TAHSİS TARİHİ	MECLİS ENCÜMEN KARARI	TAHSİS SÜRESİ
1	KALECİK MAHALLESİ TUŞBAVAN	25.000,00	0/3254	HAM TOPRAK (SOKAK HAYVANLARI)	05.12.2022	05.04.2022-77	20
2	KALECİK MAHALLESİ TUŞBAVAN	4.460,29	4150/3	KAPALI SEMT PAZAR ALANI	10.10.2023	VAN B.Ş.B. DEN TAHSİS	20
3	VAN Y.Y.Ü. BARDAKÇI MAHALLESİ	22.493,76	139/7	480 KİŞİLİK TRÜBÜN SAHA	15.05.2023	05.05.2023/130	20
4	KALECİK MAHALLESİ TUŞBAVAN	300	0/3255	ALICI / VERİSİ DİREK	17.04.2023	05.12.2022/326	20

2024 YILINDA YAPILAN İHDAS SATIŞLAR

SIRA NO	ADI SOYADI	M2	ADA / PARSEL	MİKTAR
1	Salih ÇİLİNGİR	121,38	1353/13	91.035,00 TL
2	Süleyman KIZILTAŞ	179,71	467/58	88.000,00 TL
3	Abdullah ARAS	115,90	1145/83	363.600,00 TL
4	Kadir TOSUN	113,92	391/9	250.624,00 TL
5	Mehmet SAİT TAŞ	93,49	132/60	196.329,00 TL
6	Ömer ALICI	330,69	978/165-166	413.362,50 TL
	TOPLAM			1.402.950,00 TL



Faaliyet
2024

PERFORMANS SONUÇLARININ DEĞERLENDİRİLMESİ

AÇIKLAMA VE DEĞERLENDİRME :

ONAYLANAN PROJELERİMİZE AİT AÇIKLAMA VE DEĞERLENDİRMELER

1-TUŞBA'DA MERALARDA SUNDURMA YAPIMI PROJESİ:

Mera Destekleme Programı Kapsamında DAP Bölge Kalkınma İdaresi Başkanlığına sunulan projemizle, Tuşba ilçemizde meraların altyapı ihtiyaçlarının iyileştirilerek mera hayvancılığının verimliliğinin artırılması ve halkın hayvancılığa yönlendirilmesi amaçlanmıştır. 6 kırsal mahallemizde (Sağlamtaş, Halkalı, Aşit, Dilimli, Kolsatan, Yalnız ağaç) sundurma yapılmıştır. Sundurmaların yapımı tamamlanarak geçici kabulü yapılmış olup Nisan ayında faaliyete başlayacaktır.

2-TUŞBA İLÇESİ ERMIŞLER MAHALLESİ TARIMSAL SULAMA PROJESİ:

Dap tarafından açılan küçük ölçekli tarımsal sulama projesi hibe programı kapsamında sunulan ermişler mahallesi tarımsal sulama projesinin toplam bütçesi 2.952.975,13 tl olup, bütçenin 1.302.678,00 tl' si dap desteği, 1.650.297,13 tl' si de van büyükşehir belediyesi tarafından karşılanmıştır. Projenin teknik projesi büyükşehir tarımsal kalkınma daire başkanlığı tarafından, metinsel kısmı ise plan ve proje müdürlüğümüz tarafından hazırlanmıştır. Projemiz ile ilçemiz ermişler mahallesinde tarım yapılan arazilerin artırılması amaçlanmıştır. Projemiz 02.03.2023 tarihinde dap' a sunulmuş ve onaylanmış olup yapımı tamamlanmıştır.

PERFORMANS BİLGİ SİSTEMİNİN DEĞERLENDİRİLMESİ

YIL İÇİNDE HEDEFLERİN İZLENMESİ, TAKİBİ VE DEĞERLENDİRİLMESİNE İLİŞKİN AÇIKLAMALARA YER VERİLECEKTİR.

Projelerimizde İç Değerlendirme ve Dış Değerlendirme olmak üzere iki türlü değerlendirme yapılmaktadır. İç Değerlendirme proje sahibi kurumdaki ilgili Müdür ve Teknik personel tarafından, dış değerlendirme ise hibe veren kurumun ilgili personeli tarafından yapılmaktadır. Projelerin hazırlık aşamasında mahallelerimizin ihtiyaçlarının belirlenmesi amacıyla, mahallelerdeki muhtarlarla görüşülerek ihtiyaçlar belirlenmiş olup, ihtiyaçların giderilmesi için uygun projeler hazırlanarak hibe veren kurumlara sunulmuştur.

I.FAALİYET VE PROJE BİLGİLERİ

BÜTÇE

2024 YILI BÜTÇESİ	2024 YILI TOPLAM HARCANAN	KALAN TUTAR	KULLANIM ORANI%
1.500.000,00	1.234.665,52	265.334,48	82,31

SIRA NO	FAALİYET TÜRÜ	TOPLAM YAPILAN İŞ	2024 YILI BÜTÇESİ	2024 YILI HARCANAN	KALAN ÖDENEK	BÜTÇE KULLANIM ORANI
1	MUHTARLIK BİLGİ SİSTEMİ		-	-	-	-
2	MUHTAÇ AİLELERE YARDIM	3 AİLEYE ÇEŞİTLİ YARDIM YAPILDI	29.800,00	29.800,00	0,00	100
3	CAMİİ TAZİYE EVİ YARDIMI	1 CAMİİ VE TAZİYE EVİNE İNŞAAT VE DONANIM MALZEME YARDIMI	70.200,00	70.200,00	0,00	100
4	CAMİİ TAZİYE EVİ MASA SANDALYE	17 TAZİYE EVİNE MASA SANDALYE	1.342.537,00	1.077.202,52	265.334,48	80,24
5	SEÇİM SANDIK VE PARAVANLARIN OKULLARA DAĞITILIP TOPLANMASI	10 MAHALLE 25 OKUL	57.463,00	57.463,00	0,00	100
	TOPLAM		1.500.000,00	1.234.665,52	265.334,48	82,31

I.MUHTARLIK BİLGİ SİSTEMİ

SIRA NO	BİRİM ADI	BAŞVURU SAYISI	İŞLEMİ DEVAM EDEN	İŞLEMİ TAMAMLANAN CEVAPLANAN	RED EDİLEN
1	ÇEVRE KORUMA VE KONTROL MÜDÜRLÜĞÜ	2	-	TAMAMLANDI	-
2	PARK VE BAHÇELER MÜDÜRLÜĞÜ	3	-	TAMAMLANDI	-
3	FEN İŞLERİ MÜDÜRLÜĞÜ	5	-	TAMAMLANDI	-
4	MUHTARLIK İŞLERİ MÜDÜRLÜĞÜ	2	-	TAMAMLANDI	-
	TOPLAM	12			

II.MAHALELERE YARDIM

SIRA NO	YARDIM YAPILAN BİRİM/YERLEŞİM YERİ	YARDIM TÜRÜ	MİKTARI	TUTARI	AÇIKLAMA
1	ALABAYIR MAHALLESİ	MALZEME ALIM	1 ADET HALI	3.700,00	İHTİYAÇ SAHİBİ VATANDAŞA ALINAN HALI
2	KALEÇİK MAHALLESİ	MALZEME ALIM	1 ADET KOMBİ	23.500,00	İHTİYAÇ SAHİBİ VATANDAŞA ALINAN KOMBİ
3	SEYRANTEPE MAHALLESİ	MALZEME ALIM	1 ADET BRANDA	2.600,00	İHTİYAÇ SAHİBİ VATANDAŞA ALINAN BRANDA
	TOPLAM			29.800,00	

III.CAMİİ TAZİYE EVİ İNŞAAT YARDIMLARI

SIRA NO	YARDIM YAPILAN BİRİM/YERLEŞİM YERİ	YARDIM TÜRÜ	MİKTARI	TUTARI	AÇIKLAMA
1	ÇOLPAN MAHALLESİ	SİLİKON İÇ CEPHE BOYASI	8 ADET	19.200,00	ÇOLPAN CAMİİ TAZİYE EVİ
2	ÇOLPAN MAHALLESİ	DIŞ CEPHE BOYASI	10 ADET	24.000,00	ÇOLPAN CAMİİ TAZİYE EVİ
3	ÇOLPAN MAHALLESİ	PLASTİK TABAN BOYASI	15 ADET	13.500,00	ÇOLPAN CAMİİ TAZİYE EVİ
	ÇOLPAN MAHALLESİ	FAYANS YAPIŞTIRICI	75 ADET	13.500,00	ÇOLPAN CAMİİ TAZİYE EVİ
	TOPLAM			70.200,00	

IV.SEÇİM MALZEMESİ

SIRA NO	YERLEŞİM YERİ	SANDIK	PARAVAN	OKUL SAYISI	TOPLAM HARCANAN
1	A.GAZİ MAHALLESİ	35	70	4	-
2	AKKÖPRÜ MAHALLESİ	24	48	3	-
3	ALTINTEPE MAHALLESİ	25	50	3	-
4	BARDAKÇI MAHALLESİ	13	26	2	-
5	BEYÜZÜMÜ MAHALLESİ	21	42	2	-
6	İSKELE MAHALLESİ	20	40	2	-
7	İSTASYON MAHALLESİ	21	42	3	-
8	KALEÇİK MAHALLESİ	23	46	2	-
9	SEYRANTEPE MAHALLESİ	32	64	3	-
10	ŞEMSİBEY MAHALLESİ	11	2	1	-
	TOPLAM	225	450	25	57.463,00



PERFORMANS SONUÇLARININ DEĞERLENDİRİLMESİ

İçişleri Bakanlığının 20.02.2015 tarihli 2015/8 nolu Genelgesi ve Tuşba Belediye Başkanlığının 09.04.2015 tarih ve 121 sayılı Meclis kararına istinaden kurulmuş olan Muhtarlıklar Müdürlüğü kuruluş amaçları doğrultusunda; Belediye Başkanı, Başkan Yardımcıları tarafından verilen emir ve talimatlar doğrultusunda, Tuşba ilçesi sınırları dahilinde bulunan Muhtarların sorunlarını en kısa ve pratik şekilde takip etmek ve ilgili yerlere intikalini sağlamak ve sonuçlanmasını izleyerek yönetimde karar alma yetkinliğini arttırmak ve hizmetlerin yürütülmesinde verimliliği maksimum düzeye çıkararak çalışmalarını sürdürmektedir.

PERFORMANS BİLGİ SİSTEMİNİN DEĞERLENDİRİLMESİ

Belediyemizin misyon ve vizyonu doğrultusunda; Kamu hizmetlerinin etkin, verimli ve güvenli bir şekilde sunulması, sorunların en kısa sürede yetkili makamlara iletilmesi, muhtarların etkinlik ve işlevlerinin artırılarak taleplerin sonuçlandırılması, İçişleri Bakanlığı tarafından www.muhtar.gov.tr üzerinden oluşturulan Muhtarlık Bilgi Sistemine gelen talep, şikâyet, öneri ve benzeri ihtiyaçları toplamak takibini yapmak, mevzuatta belirtilen sürelerde karşılanmasını ve sonuçlandırılmasını sağlamak, güler yüzlü hizmet veren, bilgi ve iletişim kanallarını etkin kullanarak hizmet sunmak amacımız olacaktır.

Yılın belirli zamanlarında muhtarlarla "istişare toplantıları" düzenlenerek mahalle bazlı hizmetlerin değerlendirilmesi yapılır.

DiĞER HUSUSLAR

Muhtarlık İşleri Müdürlüğü, 5393 sayılı Belediye Kanunu'na, İçişleri Bakanlığının 2015/8 sayılı Genelgesine ve ilgili yönetmeliklere göre Belediye Başkanı tarafından verilen tüm görevleri yerine getirmekle yükümlüdür.

İçişleri Bakanlığı tarafından www.muhtar.gov.tr üzerinden oluşturulan MUHTAR BİLGİ SİSTEMİ aracılığıyla belediyemize iletilen talep, şikâyet, öneri ve isteklerin mevzuatta belirtilen sürelerde karşılanmasını sağlar. MBS haricinde muhtarlıklardan gelen (bizzat, telefon maille, dilekçe vb.) her türlü talebin uygun birime ve uygun kişilere yönlendirilmesini sağlayarak ve sonuçlarını takip eder.

Bu kapsamda; Sistem üzerinde gelen istek, talep ve şikâyetler ilgili birimlere iletilip, takipleri yapılarak sonuçlar sistem üzerinden muhtarlarımıza iletilmektedir. 2024 yılı içerisinde 12 adet elektronik talep olarak sonuçlandırılmıştır.

I.FAALİYET VE PROJE BİLGİLERİ

BÜTÇE

2024 YILI BÜTÇESİ	2024 YILI TOPLAM HARCANAN	KALAN TUTAR	KULLANIM ORANI%
300.000,00	3.780,00	296.220,00	1,26

SIRA NO	FAALİYET TÜRÜ	TOPLAM YAPILAN İŞ	TOPLAM BÜTÇEYE KATKIMIZ
1	DUVAR YAPIM İZNI SAYISI	4	1800,00 TL
2	YAPI DENETİM ŞİRKETLERİ HAKEDİŞ DOSYA SAYISI	410	397.912,17 TL
3	İŞLEM YAPILAN RUHSATSIZ YAPI SAYISI	45	9.988.652,00 TL
4	KENTSEL DÖNÜŞÜM	7	0 TL
5	METRUK YAPI YIKIMI	3	0 TL
6	RİSKLİ YAPI YIKIMI	2	0 TL
7	KAÇAK YAPILAŞMA TESPİTİ	%95	
	TOPLAM	471	10.388.374,17 TL

SIRA NO	FAALİYET TÜRÜ	FAALİYET SAYISI	AÇIKLAMA
1	ENCÜMENDE ONAYLANAN CEZA DOSYASI	45	
2	YIKIM KARARI ALINAN YAPI	45	
3	YÜRÜTME DURDURMA KARARI ALINAN YAPI	4	
4	CEZALI RUHSATA BAĞLANAN YAPI	0	
5	KAÇAK TESPİTİ YAPILIP RUHSAT ALAN YAPI	0	
6	KAÇAK TESPİTİ YAPILIP DEVAM ETMEYEN YAPI	0	
7	TOPLAM İNCELENEN YAPI DENETİM ŞİRKETLERİ HAKEDİŞ DOSYASI	410	
8	KENTSEL DÖNÜŞÜM KİRA YARDIMI İŞLEMLERİ	7	
9	YIKTIRILAN METRUK YAPI	3	
10	YIKTIRILAN RİSKLİ YAPI	2	
11	VERİLEN ÇEVRE DUVARI İZNI	4	
	TOPLAM	516	



I.FAALİYET VE PROJE BİLGİLERİ

BÜTÇE

2024 YILI BÜTÇESİ	2024 YILI TOPLAM HARCANAN	KALAN TUTAR	KULLANIM ORANI%
3.850.000,00	1.816.153,10	2.033.846,90	47,7

SIRA NO	FAALİYET TÜRÜ	TOPLAM YAPILAN İŞ	2024 YILI BÜTÇESİ	2024 YILI HARCANAN	KALAN ÖDENEK	BÜTÇE KULLANIM ORANI
1	DEZAVANTAJLI AİLELERE YÖNELİK DESTEK FAALİYETLERİ	1003		870.277,50	119.722,50	
2	ENGELLİ VATANDAŞLAR İÇİN SOSYAL GELİŞİM AMAÇLI HİZMETLER					
3	MESLEKİ EĞİTİM FAALİYETLERİNE KATILIM SAYISI	30				
4	EVDE BAKIM HİZMETLERİ					
5	EĞİTİM VE SOSYAL DESTEK FAALİYETLERİNİN SAYISI	103				
6	SANAT, DİL VE SPOR KURSLARI VERİLECEK	84				
7	SOSYAL VE KÜLTÜREL FAALİYETLER SAYISI (ADET)	3				
8	KADININ GÜÇLENMESİ AİLENİN KORUNMASI VE KADINA KARŞI ŞİDDETİN ÖNLENMESİ	2				
9	ERKEN YAŞTA ZORLA EVLİLİKLE MÜCADELE	1				
10	KADIN HUKUKSAL HAKLARI BİLGİLENDİRME EĞİTİMLERİ					
11	KADIN SAĞLIĞI (KANSER VE KADIN HASTALIKLARI) İLE İLGİLİ ERKEN TEŞHİS EĞİTİMLERİ					
12	KADINLARA OKUMA, YAZMA KURSLARI VERİLECEKTİR					
13	DİĞER HARCAMALAR	20				
14	NIKAH İŞLEMLERİ	845		945.875,60	1.914.124,40	
	TOPLAM	2091		1.816.153,10	2.033.846,90	47,7

**KÜLTÜR
SANAT**

Faaliyet
2024

I.SPONSORLUK

SIRA NO	FAALİYET ADI	AMACI	KATILIMCI SAYISI	BÜTÇESİ
1	AMATÖR FUTBOL KULÜBÜ	TANITIM	70	35.190,00
	TOPLAM		70	35.190,00

II.KONFERANS

SIRA NO	KONFERANS ADI	AMACI	KATILIMCI SAYISI	BÜTÇESİ
1	KANSERLE MÜCADELE	BİLGİLENDİRME		
2	DÜNYA ENGELLİLER GÜNÜ	BİLGİLENDİRME		
	TOPLAM			

III.YARIŞMA

SIRA NO	YARIŞMA ADI	AMACI	KATILIMCI SAYISI	BÜTÇESİ
1	RESİM YARIŞMASI	EĞİTİM		32.105,00
	TOPLAM			32.105,00

IV.MESLEK KURSU

SIRA NO	KURS ADI	AMACI	KATILIMCI SAYISI	BÜTÇESİ
1	KİLİM DOKUMA	İSTİDAM VE EĞİTİM	12	35.190,00
2	HALI DOKUMA	İSTİDAM VE EĞİTİM		
3	TEKSTİL	İSTİDAM VE EĞİTİM		
4	DİKİŞ NAKİŞ KURSU	EĞİTİM	20	
	TOPLAM		32	35.190,00

V.DİL KURSU

SIRA NO	KURS ADI	AMACI	KATILIMCI SAYISI	BÜTÇESİ
1	İNGİLİZCE	EĞİTİM - ÖĞRETİM	14	0,00
	TOPLAM		14	0,00

VI.SOSYAL ETKİLİK

SIRA NO	ETKİNLİK ADI	AMACI	KATILIMCI SAYISI	BÜTÇESİ
1	TİYATRO	ÇOCUKLARA YÖNELİK ETKİNLİK	80	36.200,00
2	SİNEMA	ÇOCUKLARA YÖNELİK ETKİNLİK		
3	MÜZİK	ÇOCUKLARA YÖNELİK ETKİNLİK		
4	DOSTLUK MAÇLARI	ÇOCUKLARA YÖNELİK ETKİNLİK		
	TOPLAM		80	36.200,00

VII.SEMİNER

SIRA NO	SEMİNER ADI	AMACI	KATILIMCI SAYISI	BÜTÇESİ
1	KIZILAY HAFTASI	EĞİTİM - BİLGİLENDİRME		
2	LÖSEMİ İLE MÜCADELE	BİLGİLENDİRME		
3	MEME KANSERİ	BİLGİLENDİRME		
4	AİLE İÇİ İLETİŞİM	EĞİTİM		
	TOPLAM			

VIII.SPOR FAALİYETLERİ

SIRA NO	FAALİYET ADI	AMACI	KATILIMCI SAYISI	BÜTÇESİ
1	FUTBOL	EĞİTİM	70	
2	VOLEYBOL	EĞİTİM		
3	BASKETBOL	EĞİTİM		
4	MASA TENİSİ	EĞİTİM		
5	HENTBOL	EĞİTİM	70	
	TOPLAM			

X.ÖZEL GÜN VE GECE ETKİNLİĞİ

SIRA NO	ETKİNLİK ADI	AMACI	KATILIMCI SAYISI	BÜTÇESİ
1	ŞENLİKLER (ŞİŞME OYUN PARKI)	KUTLAMA VE ETKİNLİK	200	35.190,00
	TOPLAM		200	35.190,00

XI. RESMİ VE DİNİ BAYRAM ETKİNLİĞİ

SIRA NO	ETKİNLİK ADI	AMACI	KATILIMCI SAYISI	BÜTÇESİ
1	23 NİSAN ÇOCUK ŞENLİKLERİ	KUTLAMA		36.201,00
2	19 MAYIS BİSİKLET TURU	SPOR ETKİNLİĞİ		
3	RAMAZAN BAYRAMI	İKRAMLIK		
	TOPLAM			36.201,00

XII. DİĞER HARCAMALAR

SIRA NO	FAALİYET ADI	AMACI	BÜTÇESİ
1	MAL VE HİZMET ALIMLARI	İDARİ	36.201,00
2	MAL VE HİZMET ALIMLARI	İDARİ	54.901,00
3	MAL VE HİZMET ALIMLARI	İDARİ	32.105,00
4	MAL VE HİZMET ALIMLARI	İDARİ	61.290,00
5	MAL VE HİZMET ALIMLARI	İDARİ	35.190,00
	TOPLAM		219.687,00

XIII. EVLENDİRME İŞLERİ

BAŞVURU SAYISI	KIYILAN NİKAH SAYISI
996	996

FAALİYET GÖRSELLERİ



I.FAALİYET VE PROJE BİLGİLERİ

BÜTÇE

2024 YILI BÜTÇESİ	2024 YILI TOPLAM HARCANAN	KALAN TUTAR	KULLANIM ORANI%
1.000.000,00	319.273,60	680.726,40	39

SIRA NO	FAALİYET TÜRÜ	TOPLAM YAPILAN İŞ	2024 YILI BÜTÇESİ	2024 YILI HARCANAN	KALAN ÖDENEK	BÜTÇE KULLANIM ORANI
1	KADIN DANIŞMA MERKEZİ AÇILIŞINDA KULLANMAK ÜZERE ORGANİZASYON İŞİ	1	00	50.500,00	00	
2	KADIN DANIŞMA MERKEZİNDE KULLANMAK ÜZERE MALZEME VE AÇILIŞA GELEN KADINLARA ŞAL DAĞITIMI			50.160,00		
3	ÇOCUK OYUN EVİ İÇİN DOLAP VE MÜDÜRLÜĞÜMÜZDE KULLANILMAK ÜZERE ÇEKMECE SEHPA MALZEME ALIMI			63.153,60		
4	ÇOCUK OYUN GRUBU			155.460,00		
	TOPLAM			319.273,60		

VI.SOSYAL ETKİLİK

SIRA NO	ETKİNLİK ADI	AMACI	KATILIMCI SAYISI	BÜTÇESİ
1	ÇOCUK İHMAL VE İSTİSMARI	EĞİTİM - BİLGİLENDİRME	19	0,00
2	RAHİM AĞZI KANSERİ	BİLGİLENDİRME	40	0,00
3	MEME KANSERİ	BİLGİLENDİRME	40	0,00
	TOPLAM		99	0,00



I.FAALİYET VE PROJE BİLGİLERİ

BÜTÇE

2024 YILI BÜTÇESİ	2024 YILI TOPLAM HARCANAN	KALAN TUTAR	KULLANIM ORANI%
1.000.000,00	49.160,00	950.860,00	4,90

SIRA NO	FAALİYET TÜRÜ	TOPLAM YAPILAN İŞ	2024 YILI BÜTÇESİ	2024 YILI HARCANAN	KALAN ÖDENEK	BÜTÇE KULLANIM ORANI
1	DİĞER TÜKETİM MAL VE MALZEMESİ ALIMLARI	1	300.000,00	49.160,00	250.860,00	4,90
	TOPLAM	1	300.000,00	49.160,00	250.860,00	4,90

İDİĞER HARCAMALAR

SIRA NO	FAALİYET ADI	FAALİYET SAYISI	AÇIKLAMA
1	DİĞER TÜKETİM MAL VE MALZEMESİ ALIMLARI	1	TOPLANMA ALANLARI TABELA YAPIMI
	TOPLAM	1	



PERFORMANS SONUÇLARI TABLOSU

İlk bölümde gerçekleştirilen faaliyetler değerlendirildiğinde ortalamanın üstünde bir performansa erişilmiştir.

PERFORMANS SONUÇLARININ DEĞERLENDİRİLMESİ

Performans sonuçları değerlendirildiğinde; Faaliyetlerimizin önemli bir kısmı, 2024 yılı performans programında birimlerimizce bazı hedeflenen çalışma sonuçları belirtilmediği için hesaplama dışında tutulmuşlardır. Ancak şu durum da bilinmelidir ki, Belediyenin çalışma programı ve performans hedefleri başarılı bir şekilde tutturulmuştur.

PERFORMANS BİLGİ SİSTEMİNİN DEĞERLENDİRİLMESİ

Belediyemizde birimlerimizin çalışmaları ve bütçe uygulamaları 2024 yılı içerisinde düzenli takip sistemi içine alınmıştır. Bu kapsamda birimlerimizin aylık faaliyet takip formları hazırlanmış, bu form içinde aylık harcamalar, performans çalışmaları, iş programının takibi işlemleri görülebilmektedir. Birimlerimiz aylık bütçe harcama durumlarını da bu kapsamda Mali Hizmetler Müdürlüğü ile takip etmek zorundadır. Aylık takip edilen raporlarla birimlerimiz Mali ve iş/çalışma faaliyetleri takip altına alınmış, üst yönetime düzenli olarak bilgilendirme yapılmıştır.



İÇ ÇEVRE

KURUMSAL KABİLİYET VE KAPASİTENİN DEĞERLENDİRİLMESİ

A-GÜÇLÜ YÖNLER

- 1- Genç, Dinamik ve Kalifiye Personel Kadrosunun Bulunması
- 2- Yerleşke Alanı ve Hizmet Binasının Olması
- 4-Her Kesimi Kucaklayan, Dinleyen ve Çözüm Üreten Bir Belediyecilik Anlayışına Sahip Olması
- 5-Bütçe Gerçekleşme Oranlarının Yüksek Olması
- 6- Belediyemizin vatandaşa hizmete katkı sağlayan her türlü projeye destek vermesi
- 6- İç ve Dış Paydaşlarla Güçlü İş Birliğinin Olması
- 7- Etkin meslek edindirme kursları ile vatandaşın sosyal hayatına katkı sağlanması

B-ZAYIF YÖNLER

- 1-İş Makinası Filosunun Yetersiz Olması
- 2-Bölge halkının gelir düzeyinin düşük olmasının yeterli tahsilatı olumsuz etkilemesi
- 3-Verimli İnsan Kaynakları Politikasının Olmaması
- 4-Kurumsal Yapının Oluşmasında Aksaklıklar
- 5-Teknolojik Donanımın Yeterli Olmaması ve Bilişim Teknolojilerinden Yeterli Düzeyde Yararlanılmaması
- 6-Belediye çalışanlarının sosyal tesis ve lojmanlarının olmaması
- 7-Personele özel, sosyal ve motivasyonu artırıcı aktivitelerin yetersizliği
- 8-Hizmet alanının geniş olmasının hizmet ulaşımı ve denetim faaliyetini olumsuz etkilemesi
- 9-Caydırıcı Cezai İşlemlerin Uygulanamamasındaki Etkenler

DIŞ ÇEVRE

C-FIRSATLAR

- 1-Merkezi İlçe Konumunda Olmamız
- 2-Sahil Şeridi Uzunluğunun Turizme Katkı Sağlaması
- 3-Sanayi Bölgesinin İlçemiz Sınırları İçerisinde Olması
- 4-Yüzcü Yıl Üniversitesinin İlçe Sınırlarımız İçerisinde Olması
- 5-Yatırımcılar için TUŞBA'nın bir cazibe merkezi olması
- 6-Her Türlü Planlamaya Açık Fiziksel Alan Genişliği
- 7-Şehirler Arası Otobüs Terminalinin Tuşba sınırları içerisinde olması

D-FIRSATLAR

- 1-İlçemizin Önceki Yıllarda Yeterli Düzeyde Belediye Hizmetlerinden Yararlanmamış Olması
- 2-Düzensiz Göç Alması
- 3-İmar Planının Uygulanamaması
- 4-Afet (Deprem, Sel, Heyelan v.b.) Bölgesi Riski
- 5-Mahalleler Arası Mesafenin Fazla Olması
- 6-Vergi Bilincinin Benimsenmemesi
- 7-Vahşi Katı Atık Depolama ve Arıtma Tesisi Alanının İlçemiz Sınırları İçerisinde Olması
- 8-Bölgedeki Siyasi İstikrarsızlık
- 9-İklim Koşullarının Olumsuz Etkisi
- 10-İlçe Merkezinde Geçim Kaynağı Olarak Hayvancılık Yapılması
- 11-Bazı Endüstriyel Üretim Tesislerinin İlçe Merkezinde Kalması

ÖNERİ VE TEDBİRLER EKLER İÇ KONTROL GÜVENCE BEYANI

Üst yönetici olarak yetkim dahilinde;

Bu raporda yer alan bilgilerin güvenilir, tam ve doğru olduğunu beyan ederim.

Bu raporda açıklanan faaliyetler için bütçe ile tahsis edilmiş kaynakların, planlanmış amaçlar doğrultusunda ve iyi mali yönetim ilkelerine uygun olarak kullanıldığını ve iç kontrol sisteminin işlemlerin yasalık ve düzenliliğine ilişkin yeterli güvenceyi sağladığını bildiririm.

Bu güvence, üst yönetici olarak sahip olduğum bilgi ve değerlendirmeler, iç kontroller, iç denetçi raporları ile Sayıştay raporları gibi bilgim dâhilindeki hususlara dayanmaktadır.

Burada raporlanmayan, idarenin menfaatlerine zarar veren herhangi bir husus hakkında bilgim olmadığını beyan ederim. / / 2025



TUŞBA

BELEDİYE BAŞKANLIĞI

2024

FAALİYET RAPORU



Mali Hizmetler Müdürlüğü

f t i y /tusbabeltr